京城日報

定價 ▲一部 金五錢 ▲壹ヶ月前金壹圓卅五錢 ▲參ヶ月前金三圓九十錢 ▲六ヶ月同七圓六十錢 ▲郵券代用一割增
廣告料金 五號活字十四字詰一行一圓卅錢 五號特別二圓六十錢 ▲二號七字詰同二圓六十錢 ▲四號九字詰同一圓三十錢 六號十六字詰金一圓
發行兼編輯人 大原利武
印刷人 小川三之介
發行所 京城太平通一丁目 合資會社 京城日報社 電話番號長六千九番 長六千九百二 (振替京城三〇〇)

天性と謂ふ問題(五)

帝大教授文學博士 姉崎正治

此の場合天性を概括して云へば人間には男女、動物には雌雄相引付ける天性のあることは勿論である。夫れを如何に發表し如何なる目的で行つて往くかと云ふ事は是は動物時代から段々人間に來たものである。所で云ふ話に就ては委しく云はぬが今私の云ふやうな事は中天の孳尾ることを云はないで親鸞が子供を愛護することを云ふが説いて性く併し夫れを上品だと云はないで下品だと云ふが

之も天性だ と思つて私は云ふのである。其の他の天性に於てもさう云ふ點は澤山ある。其處で昔孟子が四端と云ふことを云つて居る惻隱の心は仁の端しだ。孤兒が井戸に墜ちやうとする夫れを憐まない者はない。是を擴げれば人と我と共に生活し仁の心に依つて天を圖ふことにもなる所謂物を見て感むといふことを思ふ所謂仁の端しである。之は人間の天性であつて個人の道德に於ても

一國の道德 に於ても重要なものであることは勿論である惻隱の心は徹頭徹尾善いものかといふとさうばかりは不可ぬ。即ち物を見て夫を感むと云ふ其心が變じて發達して來ると色々なことが出來て來る。日本では昔から乞食にものを遣る癖がある。之は所謂惻隱の心の發露であるか怎うか知らぬが東京の淺草觀音邊に往くと乞食が憐な聲を出して醜い風をして旦那とか何んとか言ふと可哀相だと言ふて此頃は相場も騰つて居るから銅貨か白銅でも紙に捻つて遣る。すると

旦那有難う 御座いますと言ふ。夫で惻隱の心を施したと云つて此方は惻隱の心を滿足さして居る。併し社會の人皆が遣つたら怎うか斯樣なことは無益なる施し、有害なる施しである。現に東京市中に乞食を商賣として居るものが澤山ある數ヶ月前に八幡市の山上に在つた乞食の巢窟へ警官が乘込んだといふことが新聞に出て居つた。其乞食は乞食に扮裝する時の色んな仕度がチャンと出來て居て色々な風をしてさうして乞食になつて行つては物を貰い集め儲つて來ては贅澤な生活をして居た。其

贅澤さ加減 には踏込んだ警察官も驚いたさうだ其贅澤と云ふのは何の位の程度か知らんが乞食の生活は皆さうである。可哀相な聲を出すのはよつの藝當である。其證據には其の仲間では穢い痩せた子供が高い即ち其子供を一日幾らと言つて借りて行くのに病氣で起きも出來ず寢て居る孩兒を抱へで御通で御座いますと言ふと人が一層憐に思ふ所から其孩兒を持つて居ると自然收入が好い随つで孩兒は憐けの多い程貸賃が高く丈夫な子供程駄目になる。彼等は即ち斯樣な生活をして居る

貧民部落が 出來るのは抑も何處にあるかといふと社會の人間が憐憫の心だけに動かされて無益の施をするから起るのである。惻隱の心で人を憐れむことは結構だが如何に憐れむか、怎ういふ方法を以て憐の心を組織するかといふこと夫が人生に如何なる効用をなすかといふことを定めて來る。可哀相と言つてはヒヨイトやる即ち其の刹那だけの情に依つて動くと云ふとは却て害がある。乞食の話は兎に角として夫れと同樣に親が子を害することがある。惡い子を拵へ不良少年を拵へるのは子供を可愛がり過ぎて下手に可愛がるからだと云ふことは申す迄も無い。世の中には

不良少年が 隨分あるが祖母さんが無闇に可愛がつた爲に不良少年になつた者が多い尤も一方に親が無いとか何とか色々變態があつて情狀酌量すべき者もあるが不良少年になる原因としては親が子供に對する惻隱の心と云ふもの、親の情を亂用した下手に慣れんだ其の結果不良少年を造ると云ふことは可成多い事實である。此の點から言へば惻隱の心は却て不良少年を造ると一方から言へば言へない事は無い(講演速記)

工業界より觀たる 帝國の前途(六)

東大教授工學博士 加茂正雄氏談

全國的電化の將來

第三は泥炭の利用である、此は濕氣を多量に含んでゐるが炭素分の含有量が多いから之を乾燥すると一噸に付五六十封度の窒素分が出來る故に之をモンド式の瓦斯發生裝置に採用すれば立派な動力用の瓦斯を得ると共に現に輸入しつゝある硫酸安母尼亞を副產する從つて有料な事業たるのみでなく肥料の節約に資する事が出來る。此泥炭は黃海道の一部に產するも最良いのは朝鮮平安南道の一部に產するが悲しいかな今日の

泥炭は礦物 として採掘する事が出來ず空しく地主の所有權の下に抛棄されてあるのは實に國家の大損失たるを失はない。宜敷く日本鑛業法の改正と相俟つて朝鮮の氣候の乾燥せるを巧に利用し以て半島工業用の動力に供給せらるべき日の速かに來らん事を希求すべきである最後に述べて置きたいのは全國鐵道の電化である。周知の如く原動機の中でも機關車程石炭を多量に喰ふものはない。普通大きな發電所では二封度位の石炭があれば十分に一馬力の動力が出る。然るに

機關車では 一馬力に六封度乃至七封度の石炭を要し剩さへ後方に巨大なる炭水車を背負つて走らねばならぬ不利益がある。若し現今の機關車をして電力を利用する事になると全たら是等の缺點は立所に一掃され且つ發車して後又は停車の前に於て速力を緩急自在にするの便がある。現に米國市俄古のセントポール鐵道會社に於ては其線路六百哩を電化さし一年に四十八萬噸の石炭を節約した實例がある。又ビュウト、アナコンダ、エンド、パシフィック鐵道では二百四十萬圓の費用を投じ九十哩

電化を完成 した結果之に依つて得る利益が一ヶ年四十八萬圓に達してゐる、故に電化は一の營利事業として立派に成立し得べきのみでなく寧ろ國家的大事業として將來世界に行はれねばならぬものであると斷言して憚らない若し朝鮮に之を實現せしむることならば私は先づ咸鏡の山中に發電所を設け亞炭を利用して動力を起す、そして全鮮の主要個所に送電幹線の架設を完成し此の山中より動力を送つて半島工業界の發達を期すると共に京奉間七百哩の

鐵路に送電 し機關車に代るべき電氣機關を聯結して鐵道の電化をも完成せしめたい敢て亞炭の利用のみではなく水力も之を電力化し最寄を通過せん幹線に送電し又動力を要する會社工場は矢張り附近の幹線から分岐する送電線を引用し電力を採るに至つたならば、動力を起す方も之を使用する方も直に炭山で之を電力に代へて送る事が出來る爲めに其石炭の運搬も極めて短距離で濟む事となる。私は國家經濟の最も有効なる大事業として全國に電化の完成を圖りたいと思ふ云々(完)

免囚保護事業 並に假出獄(下)

柿原監獄課長談

朝鮮に於ける免囚保護事業の起因は前にも述べた如く明治四十二年頃仁川で大島安瑞が監獄の囑託教誨師として免囚保護の計畫を立てたので其の當時は極小規模のものであつた其の後監獄制度の完備と共に漸次免囚保護の必要に迫られ監獄、裁判所其他地方官民の有志に對し免囚保護事業の設立を勸誘し

獎勵の結果

監獄及分監所在地には凡て保護機關が設立される事になつた總督府でも大正三年以來此の事業を認めて毎年交付して之が助成につとめたが其後事業は益擴張され保護人員も愈增加したので總督府でも大正九年に於て交附金額を一萬圓に增額した爾後も亦同一金額を保助する方針ださうだ因に是等保護機關は今や本監及分監の所在地には全部設立されて全鮮に亘り廿一團體ある即ち京城救護會▲仁川救濟院▲永川保護會▲公州世榮院▲忠北有隣會▲元山保護會▲清津保護會▲平壤保護會▲鎭南浦獎義會▲平北保護會▲海州保護會▲大邱保城會▲釜山鶴城會▲晋州扶掖會▲光州有隣會▲木浦成美會▲全州有終會▲群山保護會▲太田自營會で中京城救護會大邱常城會光州有隣會木浦成美會全州有終會は既に財團法人組織に變更し其他でも財團法人に組織變更を願ひ出た處もある猶昨年笞刑廢止以來收容人員の增加に伴ひ本監及び分監の擴張の必要を生じ先づ慶北の金泉及び安東濟州島に新しく分監を增設し右の三監は殆ど竣工近く開監の筈である其他黃海道瑞興京畿道に開城江原道江陵に各分監を增設する計畫で既に土地の選定を終り近く

工事に著手

する運びになつて居る是等新築監獄所在地でも是非共免囚保護機關を設立したいと思つて居る設立に就ては監獄所在地の官民關係民有志の盡力と援助を願はねばならぬ 過般咸興監獄で改良農具の普及を圖る爲め同監に鍛冶工を發生する事になつた斯の計畫は先般江原道長官李圭完氏は其の宿論として改良

農具の普及

を圖る爲めには鍛冶の養成を其の一案として監獄で在監囚江原道各郡に寄住する者でこの中で鍛冶職習熟の見込ある者を選拔し之れに業を授け釋放後各寄住地の官及民間で保護して鍛冶工を營ましめる事にすれば一面免囚保護の目的を達し一面には改良農具の普及を圖ることが出來るから學兩得であると語つて居たが其後氏は咸興に轉任し改良農具普及に腐心し過般咸興監獄と交涉し一方では金寶澤氏を說き改良農具製造鍛工場を設立せんとし先づ同監獄に鍛冶の

委託作業を

開始することになつた此事業は免囚保護から云つても注目すべき事務がある事と思ふので同監には鍛冶授業者一名採用を許可した尙漸次各監獄でも此種の事業を計畫し免囚保護の目的を達するやうにしたいと思ふ」

朝鮮青年の圖たる 朝鮮の基督教(九)

△△生(寄)

教會至上主義である

第二は教會至上主義である。第一に述べたことも、矢張り教會至上主義から出た弊害である此れは歐米では十九世紀以前まであつた弊風で、種々な宗教戰爭は、實に國家と社會が此の教會至上主義の暴力を脫せんとした奮鬪である。教會は、國家の上に立つて、倫理道德は勿論、教育、學術、文學、藝術に至るまで干渉した。何でも教會の承認を得ぬものは、皆惡とした。教會は萬般事に於て、人類を支配するものとした。然し自然科學と國家主義の發達に隨つて、宗教は政治、經濟、科學、文學等と共に、文明の一分科に過ぎぬとの思想が普及された。即ち人生と云ふものは、宗教だけでは生存するものではない。政治經濟科學文學等諸分科を合せねば生存せぬことを自覺した故に教育、學術其他文明の諸分科は、完全に教會より獨立し、教會も前の如く分科の干渉をせぬことゝなつた。

然るに朝鮮の耶蘇教會は、正に一世紀以前の教會至上主義を遵奉してゐる。是れは二つの原因がある。第一は朝鮮に、他の文明の這入る前に宗教だけ這入つて來て、宗教の信者は、宗教の信仰を以て、人生の全體とした者が多く、彼等の考へでは耶蘇教信者でなければ、如何に德行ある人も、罪人である。殆ど猶太人が所謂異邦人に對する態度を持つてゐるやうである。

雜誌抄

魚釣用乳母車

米國のカリホルニヤのレドンド邊の釣りを好む紳士達は毎日此車を押して波止場へ釣りに出掛けると云つても子供を乘せるのじやない車の中には栅と抽出しとがあつて夫れに釣道具や共に仕舞つてある。そして其車の前部の座席に太公望が腰を掛けて魚を釣る接には栅受けがあつて之に大きな魚を釣る用意に太い竿が置いてある。又之れには大きな魚が釣れるとその戶を落して中へ入れられる樣に出來てゐる。

大鵬 五月號
三大讀物
夜の雨 三上於菟吉
馬賊王三髯子 曼珠五郎
五分だけなら 下條美知
自治の精神 後藤男爵
國民營養問題 佐伯博士
臺灣糖業對支開展論 河野信治
現代雄辯界の斷面 黑頭巾
喰べられる植物研究 岡崎博士
臺灣官場の人物 我面子
樺太鳥瞰圖 松原晚香
ブラジル夜話 鹿野久
ゆる樺の火 潮戶泉
暗ひ階段 細越夏村
殖民地文藝募集
東京市京橋區佐久間町三ノ一 拓殖新聞社
定價五十錢 郵稅二錢

外務省指定 海外派遣 內地兼用 巡査養成講義錄
巡査は青年官界立身の最捷徑
今や全國各地に於て大募集中
近路にも昇進迅速收入多大小學卒業者にて內地勤務は三ヶ月海外勤務は三ヶ月講習後及第者月收內地八十圓以上海外百圓以上
東京小石川區…町二丁目 本郷 警務學會

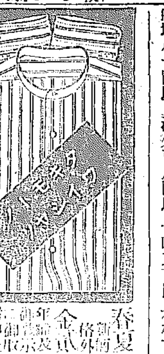
春夏の御召用 新製ゼファ地 格外の値段 金貳圓二十錢
東京淺草區元鳥越町十二番地 瀧本服裝縫工場販賣部 電話下谷六七八五

五百個限 實用堅牢時計(十五石) 特價七圓半

瑞西國製 ニッケル無地側 片硝子十七形 石入アンクル 龍頭引出針廻し
東京日本橋本町 博進社

肺ろくまくにオーキシン
東京野村盛門先生が一ミリ堅い研究多年の結果肺結核及肋膜炎は決して不治の難病でない事を發見せられたる本書は…
内務大臣題字 笹川臨風序 オーキシン療法 第十二版 菊半截美本二百六十頁 東京本郷妻戀坂 在天堂

十五圓の金があれば
資本金十五圓にて…薬店の開業…
資本金五十萬圓 日本製藥株式會社 東京市牛込區宮久町六〇 電話番町三九〇五番 振替東京三二四番

日鮮雙解 警察用語
警察官必携の鮮語獨習書なり (一) ポケット形總クロース金文字 入送料共一圓
振替京城二二〇〇 京城本町 ウツボヤ書店 電話二九一七

諸種慢性病患者之福音
牧野沃度製劑
◎牧野沃度製藥適應症◎ ◎肺結核◎及結核性諸病◎肋膜炎◎癌腫一般◎神經衰弱症◎腦脊髓疾患◎神經痛◎ロイマチス◎胃腸病◎糖尿病◎婦人科諸病◎徽毒◎淋疾◎喘息◎眼病◎脚氣◎老衰◎流行性感冒◎肺炎◎其他一般
◎遠隔の地亦は注射を嫌忌せらるゝ諸症の人に對し注射の代用藥として左の諸藥を內服持久せらるべし
マキサムト マキノーゴール マキヨヂン マキナチン
身體保健上之良劑
私立大日本牧野沃度研究所 製藥販賣部 大阪市北區堂島裏二丁目

慢性病專門
呼吸器病一般○肺結核○喘息○肋膜炎○氣管支加答兒○腦脊髓病○糖尿病○花柳病○消化器病○神經衰弱症○ロイマチス病○神經痛○脚氣症○婦人科諸病○癌腫一般○其他慢性諸症
急性病科(流行性感冒○肺炎症)
私立牧野沃度研究所 (關西支部) 牧野醫院 大阪市北區堂島裏二丁目 電話長北一七六六番
牧野沃度療法

最新刊
▲歐洲政治思想史 高橋清吾著 四六二〇 一
▲呪はれたる日本 佐藤鋼次郎著 三三〇 一
▲支那文化の解剖 後藤朝太郎著 三八五〇 一
▲日蓮主義の爲に 松森靈運僧正著 一一〇〇 一
▲蟻の在國 長田秀雄著 一八七〇 一
▲心 小泉八雲著 一二〇〇 一
京東本町一 大阪屋號

六月號出來 飛行少年
靑面獸協志 宮崎一雨
水河の底 淡路呼潮
死の地下室 森田綾風
翅林の夜鳳 白果
湯淺吾助の最後 天涯孤客
沼の花 元島英三
日諜の秘密 柚沼秀水
東京市京橋區木挽町 日本飛行少年研究會 振替東京二六三二〇

文藝倶樂部六月號
表紙 川風 專太郎
口繪 五月雨 秀峰
寫眞 嬌姿を競ふ全國の美人
抱腹絶倒競べ □奧樣のうた 馬樂 □谷中の狐 呼潮 □坊どろ 秀花坊 □夫の仕返し 扇橋
六拾錢 郵稅一錢半
□傳說奇談 お町ヶ淵 町人
□寫眞小說 眞ごゝろ 紅村
□新演講談 京の遊君 伯知
□五寸釘(後篇) 立頭
□旅行土產 巖窟ホテル 播州の瀧藝者
□むかしの香散 吊生
現代講談 罪の勝利 中村兵衛
百何十萬の資產と一睡に及ばず打捨てゝ想と思想を全うする現代青年!若い夫婦が體二つ一にしての新生活の樂しさ……
謎?魔? 入墨夫人 桑井薬二
花の女優が貢を結んで伯爵夫人、其實な醜い大豚動の肉ひきを見るも汚ない乞食坊主が夫人の手を握つて愈に氣味の惡い聲を立てた『大きな聲を立てなさんな』……
罪なき罪 ○○○○○○
愈々今回は貫一荒尾と例の猫枝の顏合せ『猫枝さん、そんなに小さくなつて、隅の方へ隱れんでもいゝぢやないか、サ、こつちへ來てお坐り』と荒尾はかう云つた。以前に戀つた猫枝の共つゝましやかな胸底の裡にはどんな事が潛んでゐるのであらうか?
最後の 金色夜叉 長田幹彦
活動畫談 菖蒲の卷 筒井れいざ
花柳巷談 戀の終り 淺野守人
花柳小品 變な氣持 谷中靜翔
娛樂倶樂部 角力と 演藝と 花柳と
□十四代目朝日山關 □花柳ノート 紅路 □小言幸兵衛新派の祭 □大阪寄席合戰初陣 □活動寫眞界近況 □滑稽皮肉小ばなし
怪談 執念の小袖 竹原文糸
焦れ死にの娘の小袖、振りの袂に絡はる執念が、大阪中に物凄い浮說を流す。そも其れ程の戀の主は誰れ?
新作講談 お染茶屋 大河內翠山
破落戶と茶屋娘とお尋ね者の水戶浪士の三ツ巴に義理と戀と慾のしがらみ、黑い影が入亂れる、げにや浮世の走馬燈
人情小說 父と娘 牛井桃水
代議士候補の醜戰に血迷ふた父は、最愛の娘の一生を無慘な犧牲に投込まうとする、哀れ娘の行くべき道は
涙の時雨 靜子 島川七石
義理に迫つて戀を捨てたも弱い女心であつた、然し折角立てた義理も浮世の浪に揺はれて盡きぬ涙の靜子夫人
社會一目 浮世の裏表
女の服裝 駒韮許されぬ人 東京の女中觀 拾圓で暮す人
兜町の觀測屋 大阪の珍商 往來のぞ記 世間のフイルム
燃上つた淺草 未曾有の大火事 千東町人
讀切講談 お長と虎吉 西尾麟慶
千數百萬圓を投出す迄 謎の女長者 鷲尾桃逸
豪僧一代 日蓮上人(上人の名號像) 桃川如燕
大懸賞 俳句 鳴雪選 和歌 綠介選 川柳 八面子 都々逸 里?選
東京市本石町 博文館

東宮殿下御答辭

【倫敦九日發電】日本皇太子殿下はポーツマス市の歡迎の辭に對して

日英兩國の友誼は今日に於て從來見ざる程密接なるを喜ぶものなり此密接なる關係に更に强固を加へて兩國民が將來に於ける平和のため優秀の保護者なる念を示さん事を希望すと陳べられたり

東宮殿下は英人の寵兒 としてバ宮御着

【倫敦十日發電】日本皇太子殿下バッキンガム宮殿に御到着あらせらるゝや群集の歡迎盛んにして既に殿下が親しく英國人の敬愛の的となられ厚く人心を納められたる事を示せり日本人協會及び日本居留民は其の光景を特設スダンドより眺めたり

英皇太子今秋渡日

【シドニー十一日發電】英國皇太子殿下は今秋日本を御訪問あらせらるゝ筈なり

條約改訂內容質問

【倫敦電報】下院に於て自由黨議員マクリーン氏は質問して曰く政府は日英條約改訂の意志ありや同條約の條項は下院に提出せらるゝものなりや政府は日本に對し朝鮮、支那の獨立及領土保全を支持するの義務承認を主張するや朝鮮の國家的施設復舊及び日支條約の廢棄は日英條約の條項とし規定さるゝや否やと是れに對しチェンバーレン氏は當問題は英帝國議會に講究さるゝ筈なれば即答せずと答辯せり

ルール地方動亂

【巴里九日發電】ルール地方占領に反對せる急進黨員は憲兵と衝突し共產黨員の數團は警察隊と銃火を交換したるが負傷は數名なり軍隊は或る場合に於て憲兵を援助せり要するに動亂は巴里市の勞働者議員が召集し共產黨及社會黨領袖三名外運動者二十名は共に逮捕せられたり

賠償條件に反對

【伯林七日發電】民主黨及び人民黨諸領袖は聯合國の新賠償條件を容れすこする如何なる方法にも反對すべしと言明せり諸黨派も彼等に同一態度をこり居れるが如し

極東共和國籍法

【浦汐二十日發電】與多議會に於て可決したる極東共和國基礎法律第十條により東支鐵道沿線鑄人にして來る六月迄に外國人民の證明を提出せざるものは凡て極東共和國民と認むる事發表されしため鑄國籍變更を希望するもの多く日本國に歸任せんごするもの多し

五國協同資本運動

米國は支那通商能力開發の爲英米佛日支五箇國協同資本團を成立せしめんとて運動中なり（東京電報）

日英同盟條約は支那の體面を重んぜよと通牒

【北京復電】日英同盟更新に關し昨年五月支那政府より英國に送れる通牒內容左の如し

日英同盟の滿期近く且同條約中に滿期前一ケ年に更新する場合の規定に依り日英兩政府は既に意見の交換を開始し且更新する場合該條約は必ず修正さるゝ旨屢通告を受けたるが元來本問題は支那及極東に至大の關係あるより支那國民は危惧の念を抱きつゝあり若し從來の如く日英同盟條項中支那を度外視し支那及支那の保全[illegible]云々の語句を依然含有せば是れ實に支那の名稱のみならず獨立を恥かしむるものなり故に支那政府及び國民は是に抗議し該問題を看過することは斷じて不可能なりと

英國勞働運動不振

【倫敦十日發電】運輸從業員の石炭取扱拒絕に拘らず政府は自由に石炭を輸入し之を國內各地に移送しつゝあり是等の石炭は佛國、白耳義、米國等より輸入せられ米國は既に十萬噸の石炭を送れりと云ふ運輸從業員は內部に分裂を來し若し事情切迫して同情罷業を決行するが如き場合ならば同組合員の半分は罷業命令に應ぜざるべしカレドコアでは復もや二千名の鐵道從業員解雇され蘇陳鐵道は將に罷業せんとす然れども燃料用石油は全國に行渡りつゝある由にて各種の產業及び工業機關は今後は必ずしも石炭のみ依賴せず數千の工場は燃油機關を据付中にて倫敦電氣鐵道發電所の燃油機關は十日より運轉さるゝ筈なり

北京內閣改造頓挫

【北京十一日發電】靳總理と葉恭綽の暗鬪激烈になり內閣の危機は天津會議前より以上に顯著となれり之がため三巡閱使は十二日赴任の豫定を無期延期し北京會議を開くべく餘儀なくされたり新總理が葉恭綽を如何にするか目下の所五里霧中の有樣なるが某當局は語る內閣會議に於て徐總理共に方針立たざされば新總理は財政教育方面を改造し交通部は後廻しとなし相當の時機に於て更迭せしむるらしく財政總長の後任は漸く復なる事確定を見て間違ひなかるべし

陳總長辭表提出

【廣東電報】廣東新政府に於て內政、陸軍の兩總長を獨占せる陳炯明は更に廣東軍總司令並に廣西討伐軍總司令をも兼任掌握せるも內部に反對の氣勢昇り遂に十一日兩總長を辭職の辭表を提出せる爲め廣東孫文政府組織も尚波瀾を免れざるべし

東淸鐵道經營難 支那政府救濟策を講究中

【奉天十二日發電】東淸鐵道は經營困難に陷入り日米の借欵召還に苦しみ居れるが同鐵道特務宋小濂は同鐵道を國際管理に附するを以て有利なりと主張し居れり然るに張作霖は之に反對し飽迄支那の主權下に之を支持せんと主張し目下中央政府と其の方法に就き協議中なりとのことなるが一般識者は同鐵道は將來國際管理の運命にあるを認め其の結果は日米が滿鐵を通じて其の主要任務に就くに至るべきを豫想し日本が進んで單獨行動に出づるが如きは却て不利益なる結果を來すこと無きやと憂慮し居れり

山公封事問題の解決 宮相近く聖斷を仰がむ

山縣公の封事問題に關し過日來屢報道せる如く殘るものは唯勅諚を仰ぐの一事のみになり居れり然るに當の責任者たる牧野宮相に對し目下御不例中の聖上陛下に勅諚奏請の不可なることを手厳しく勸告する者ありて牧野宮相は本事件に關し頗る苦慮し居れるが西園寺公及び原首相と會見の結果遂に聖斷を仰ぐことに決心したりと確聞す（東京特電）

專門學校の開放 朝鮮學生の差別待遇撤廢

文部省に開會中の直轄實業學校長會議に於て實業專門學校に在學する朝鮮人臺灣人及び外國人に對する取扱ひに關する件を議題とし協議せるが從來專門學校にては是等の學生は專科又は選科として入學を許し本科生とはせず差別的待遇を爲し來りしが此差別を撤廢し[illegible]こを爲すべしとの要[illegible]件に關しては既に[illegible]し各學校其他に宛是等[illegible]に對しては當該學校に於て入學資格試驗（中學校卒業程度）を行ひ成績優良なる者に對しては今後本科生として入學せしむるやうとの通牒ありしことて各自の希望通り可決したり（東京特電）

陸相辭意 閣議にて發表

田中陸相が膽囊病に罹り到底永く其任に留り難きは屢報道せる所なるが去十日轉地先なる大磯より急遽入京せるは當日の閣議に列し推薦の止むなき事情を愬へんがためにて席上其旨縷述したり（東京電報）

阿片令制定行惱事情

關東廳管下に施行せらるべき阿片令の原案は夙に樞密院に附議せられ同院にて特別に委員會を組織し四月中旬より審議に着手する豫定なりしが元來同案は最初關東廳にて起草したる原案に對して拓殖局並に法制局にて殆ど原形を止めざる迄改竄を加へたるものにして若し原案其儘を施行するに於ては關東廳內在住の支那人は大恐慌を起すべく延いて我が勢力伸張上重大なる影響を與ふるなど內面的事情複雜せるものあり、卽ち現に樞密院に送られたる案には政府も一旦は樞密院に送附するの手續はこりたるも前述の理由もあり其他種々の事情を考慮したる上一先づ山縣關東廳長官の意見を聽取する必要を認めたるもの、如く之れ樞密院の審議を中止したる一面の理由にして山縣長官の入京と共に同問題も何等かの解決を見る可く多分關東廳にて作製したる最初の案に甚だしく接近したるものとなる可きも併し國際關係も考慮せざるべからざるを以て樞密院にては依然たる議論あらんと（東京電報）

金建反對運動の前途は極めて覺束なし

大連取引所に於ける銀建制度の復活運動は依然繼續されつゝあるが當面の責任者たる山縣長官の決心は頗る鞏固にして斷じて所說を枉げざるべきは明か也卽ち本問題は完全なる委任事務の一部なりこの立場より暇令原首相の御聲懸かりありこ雖も一旦斷行せる以上は銀建制に復活するが如き事はなかるべし又拓殖局にても熱心に金建制を主張し居るを以て反對運動の前途甚だしく悲觀されつゝあり又運動代表者中にも各自立場を異にし大連商業會議所會頭相生氏の如きは却つて

金建論者にて支那人側を代表せる小崗子商會議所中郵純氏も絕對的反對に非ず不本意ながら勢ひに驅られたる者も多く殊に支那側の反對論者があつて關東州外に移住する覺悟ありと言ふが如きは素人脇しの言分にして何人も耳を傾くる者なかるべし（東京特電）

臺灣飛行 終に遣直し

海軍航空隊の第五號機は十三日午前六時二號機は同六時半何れも與那原出發基隆飛行の遣り直しをなすべし（佐世保電報）

七十餘萬の鮮人に正業を與へその惡化を防止するにあり

支那人側より土地を提供し本邦實業家より出資して日支合辦の形式となし鮮人の希望者に新地農具種粮等を貸付けて小作せしむべく在滿鮮人救濟の使命を帶び純然たる

營利會社と趣きを異にするを以て政府より三、四年間相當利益に達する迄補給を爲す方針にて目下創立委員長倉知鐵吉氏は拓殖局と接衝中なり尚同社は資本金三千萬圓とし滿蒙に亘り耕作事業を爲すべき考にて當り遼河附近の沃野を選定し試驗的に營業し漸次に他に及ぼすべしと云ふ（東京特電）

七年制高等校

新學令に依る七ケ年制の高等學校を府下に新設することは既報の如くなるが東京府は文部省の依賴に依り敷地選定方を盡力し居りたるが十二日府下、代々幡町に面せる所に一萬五千坪を購入することになり既に內約成立したるを以て今夏起工に着手し十一年度から開校の豫定である（東京特電）

國有林讓與拒絕

地方長官會議に於て國有林の一部を讓與し地方財政を救濟されたしとの希望提出されたるも當局は是に應ぜず（東京電報）

橫濱銀行利下

橫濱組合銀行にては十二日協議の上當座貸越日步を現在より三厘方引下げ來る二十一日より實施する事に決せり（橫濱發電）

在滿鮮人救濟事業

朝鮮國境警備問題に關聯し在滿鮮人救濟策が來る滿鮮會議の重要議題たるべきが昨秋の滿洲の饑饉の爲めに在滿鮮人の窮狀に陷りたるに刺戟され政府の保護に依る

農事會社

設立計畫は着々として進行し近く實現さるべき見込なり同會社の主意は水田耕作にして支那人が水田耕作を罷忌し絕好の稻作地を拋棄しあるを以て是を鮮人に耕作せしめ滿洲の開發に資すると共に在滿

海軍行賞

橫須賀、吳、佐世保、舞鶴各鎭守府管下の各將校及び大港、馬港、鎭海、旅順並に南洋群島防備隊に亘り全部四千七百十二名に對し十二日行賞發表ありたるもの左の如し（東京電報）

海軍中將　千坂智次郎
同　中將　中野直枝
同　佐藤[illegible]
敍勳一等授旭日中綬章（各通）
海軍造船中將　近藤基樹
海軍中將　齊藤半六
同　中將　布目滿造
同　少將　南雲國一
海軍機關少將　外波辰三郎
同　造兵中將　有坂鉊藏
同　少將　楠瀨熊治
授旭日重光章（各通）
海軍少將　坂本七五郎
同　古川三郎
海軍主計少將　深水貞吉
敍勳二等授旭日重光章（各通）
海軍中將　山中柴吉
同　松村龍雄
同　木村剛
海軍機關中將　木佐木幸輔
敍勳一等授瑞寶章（各通）
海軍少將　中川繁丑
海軍機關少將　岩邊季貴
同　增井敬次郎
海軍々醫少將　大石繁吉
同　西勇雄
同　吉河馬久藏
海軍主計少將　山崎位
同　相原文四郎
海軍造船少將　大久保立
海軍造機少將　伊地安吉
敍勳二等授瑞寶章（各通）
海軍大將　財部彪

一時金三千七百圓下賜　黑井悌二郎
同　同
同三千二百圓同　村上格一
同
同一千五百圓同　海軍中將　鈴木貫太郎
同三千二百圓　海軍中將　佐藤鐵太郎
同一千圓同　海軍機關中將　船越楫四郎
同八百圓同　海軍少將　金田秀太郎
同二千百圓同
同　同　野崎小十郎
同一千五百圓　海軍機關少將　岡崎貞伍
同一千九百圓（各通）　海軍々醫少將　平野勇
同一千圓同　海軍機關少將　水谷千萬吉

日支鐵道連絡問題 中川運輸局長談

日支鐵道聯絡會議列席の爲大連に向ふ途次十二日夜入城した鐵道運輸局長中川正左氏は出迎の記者に語つて曰く

今回の要務は日支鐵道運輸上の聯絡會議に參列するのみで其他に用向はない、日支聯絡會議と云ふも今更喫々を要する迄もなく既に九年以前から乘車券の聯絡を採て居る、該會議は今回で五六回目で東京、北京僅て京城に於て開かれたこともあるが唯だ今回大連に於て會議するのが初めてだと云ふに過ぎぬ、列席者は支那側から英人二名支那人三名滿鐵から二名と僕が出席することに內定してる、

協議事項は

三十項の多きに亘つてるが表面に目立つ問題は旅客列車の聯絡と貨物列車の連絡である、前者は大方決定してるが後者は初提案である線路車輛其他の聯絡と云ふも

得失關係が

複雜であるが故に徹底した眞の聯絡は當分不可能である、客車の聯絡は奉天に於て乘換へしたものを乘客の列車の一車乃至二車を取外して連絡するので貨物列車も亦同樣の連絡を採ることゝなるの積卸しに依つて地方的に

土地の盛衰に關する

故障があるので容易に決定難でもあらう、鐵道の聯絡は一國民の利便でなく世界的交通上の利便を計るのだから此點に就ては支那側も同意見であらうから早晚東京釜山北京間の直通聯絡を實現すること請合である云々

齋藤總督 釜山發航

殖民地長官會議列席の爲め十二日朝發特急列車にて京城を出發せる齋藤總督は夫人同伴守屋秘書官及屬官一名と釜山迄見送りの[illegible]務局藤原事務官滿鐵伊藤秘書官を隨へ途中大邱驛に佐々木慶南知事馬野警察部長の出迎を受け午後七時五十分著釜せるが之れより先棧橋には本田釜山府尹代理寺島理事官、精米所長橋本土木部出張所長、大池、迫間の兩議員、坂田府協議員愛國婦人會支部代表本田府尹夫人鮮人側魚大成氏以下內鮮官民多數の送迎あり齋藤總督は加之尾陸上玉川水上兩署長先導村滿鐵派出所長及藤本釜山驛長等の案內にて直に同夜出帆の新羅丸下船特別タラブより乘船特別室に入り一同を一々引見し東上の途に上れり（釜山特電）

齋藤總督訓示 司法官會議に於ける

司法官會議に於て齋藤總督の與へたる訓示左の如し

茲に司法官各位を會同して親しく所見を述ぶるの機會を得たるは予の欣幸とする所なり客歲司法官の更迭を行ひ以て事務の刷新を圖る所ありしが未だ一歲ならざるに其實績の大に觀るべきものあるに至りたるは是れ各位の督勵指導其の宜を得たる結果にして予の大に滿足する所なり然れども時運の進展は窮極する所なし各位須らく一層精勵努力能く時勢の推移を洞察し益裁判の公正を保持し司法の威信を發揚せむことを期すべし今頃本府所屬官署委任事項を改正して地方法院監督官に其の廳及所轄支廳判任官の補職並行權を委任せし是れ其の補職の手續を簡易にして司法事務の向上發展に資せむとするの趣旨に外ならず各位克く其の意を體し地方法院監督の任に膺る者は銓衡詮議の重きを思ひ其の選叙を慎み以て能率の增進を計るべく又監督法院監督の任に膺る者は此の煩雜なる委任事務の解除より生ずる餘力を專ら裁判事務の上に致し親しく監廷に立ちて事務を後進に示し以て益事務の向上發展を期せられむことを望む

朝鮮文化の源 學校內容 ◀教育當事者の告白▶ …（三）…

京城工業專門學校 三山校長談

本校は故伊藤統監指導の下に韓國政府が設立した農商工部所管工業傳習所に淵源せるもので、朝鮮人に工業技術を練習せしむる爲に設立したのである、それが今日の工業專門學校となるに及んで始めて

內鮮人混合 の教育機關となつたので今日でも入學生の割合は朝鮮人二に對して內地人一である、目下は染織科、建築科、應用化學科、窯業科、土木科、鑛山科の六科であるが近き將來には機械科と電氣科の二つを增設する計畫である、就中機械科は滿鐵から七萬圓の寄附があつて明年度から工場建築に着手し明後年度から

授業を開始 する豫定になつて居る將來朝鮮を工業地として立たせるには染織科に導く前提として機械科の設置は最も必要なるもの、一つである、將來朝鮮に發達すべき見込みのもの及發達を促すべきものは多々あるがまだ具體的に發表は出來ない中にも電氣の應用は廣くなる事と思ふ目下の急は醸造の方で就中酒精の製造は是非共改良を加ねて臺灣に對抗し得る樣に導く必要がある次に何よりも最も急を要するのは朝鮮人の徒弟を養成する事で朝鮮に

各種の工藝 に從事する徒弟の少き事は直に朝鮮の物價に影響する此爲に自然朝鮮の工業が其發達を妨げらるゝ事になるのであるそこで其徒弟を養成すべく工業傳習所を設けて木工、金工、織物、化學製品、陶器等の五科を置いて生徒を募集するが中々豫期の効果が現れないと言ふのはテンで志願者がないのと志願者があつても卒業して實務に就く者は皆無で皆テーブルの上で事務を執ると云ふ方に逃げてしまふこれは職人と云ふ事を卑下する

朝鮮の習慣 が然らしむる所であらうと思ふがこれは大變間違つた考へで職業は所謂筋肉勞働たると精神勞働たるとを問はず相互に不可缺の對等價値あることを解せざる蒙昧の致す所である世の中に卑むべきものは不賦實である如何に高尚らしく見ゆる事でも不賦實であれば卑むべきであるが反對に一見卑しく見ゆる事でも賦實に働く所に尊い價値があるのであるドーかして

朝鮮の子弟 に此了解を與へて進んで自ら職工となる人を得たいと思ふこれに就て實際の働きをすると云ふ健氣な人を得たいと思ふこれに就て傳習所の組織の上にも改良を加へる必要があるので色々考案は立て居る云々

三日朝新羅丸にて下關著總督は健康質斯の爲め發車間際まで船中に休養し午前九時半發列車にて東上せり（下關特電）

總監東上

水野政務總監は目下大分共進會見物の爲別府滯在中なるが十三日夕下關著午後七時五十分特急列車にて東上すべしと（下關特電）

內地教育研究團 十四日出發

京畿道加納視學の率ゆる公立學校職員研究團十五名は廣島高等師範學校に於て二週間教務の研究を爲す筈なるが豫定の通り十四日午前九時五十分南大門驛發列車にて廣島へ向ふべく一同は十三日午前十時道廳に參集し加納視學より簡單なる挨拶あり引續いて出張中の諸準備に就き打合せを爲し正午散會せるが選拔されたる職員名及所屬學校名は左の如し

▲田村一久（鍾路小學校訓導）▲別府房治（西大門小學校訓導）▲中村多門（東大門小學校訓導）▲大澤武雄（三阪小學校訓導）▲千葉永之助（龍山小學校訓導）▲平岡雄吉（校洞普通學校訓導）▲平岡[illegible]（於義洞普通學校訓導）▲向野院二（貞洞普通學校訓導）▲明日勝（仁川小學校訓導）▲旗智作之助（仁川小學校訓導）▲加藤五三郎（仁川普通學校訓導）▲島田宗平（驪州普通學校訓導）▲通直好（水原小學校訓導）▲酒井貞男（開城小學校訓導）

淨法寺師團長檢閱

第二十師團長淨法寺中將は四日參謀長、芝田經理部長其他の師團司令部各部長等を隨へ平壤第三十九旅團司令部及び步兵第七十七聯隊の隨時檢閱を行ふべく十五日朝龍山發三泊の上十八日夜歸任すべし因に幕僚及び部員等は十四日出張の筈

小笠原伯來城

陸軍省勅任參事官小笠原長幹伯は十四日大連發來る十九日午後七時三十分南大門著の豫定なりと

ブラジル公使入城

ブラジル北京駐剳公使アルゼシ夫妻は十三日朝釜山上陸同夜七時五十分南大門著汽車にて入城直に朝鮮ホテルに入れり

法官部長會議

朝鮮軍法官部長會議は法務法令改正の結果例年四月東京に於て開催さるべき全國各師團法官部長會議延期せられたるを以て來る三十、三十一の兩日に亘り軍司令部に於て管內法官部長の打合を爲すべしと

侍從武官差遣

龍山第二十師團は四月三十日を以て完成につき狀況巡視の爲遠からず侍從武官の御差遣あるべしと

蘇峯氏動靜

晋州固城統營方面を經て十二日馬山經由金海方面を視察せる德富蘇峯氏は同日午後六時五十分著列車にて著釜々山停車場ホテルに投宿せるが十三日通度寺を視察し同夜發連絡船高麗丸にて歸東の途に就けり

產業視察團

慶尙北道淸道郡主催の產業視察團役員及面職員を以て組織せる視察團員約三十名は左の日程に依り京城仁川水原を視察する由

▲五月十二日京城着▲同十三日十四日京城滯在▲同十五日仁川視察當日歸城▲同十六日水原視察

滿鮮學事視察

朝鮮支那地方學事產業視察の爲長崎より派遣の左記一行は不日來鮮すべしと

▲長崎縣立佐世保高等女學校長中本博智▲同縣師範學校敎諭縣視學松尾緣郞▲同縣視學中山公政

駐日米國大使 ビゲロー博士語る

今回駐日米國大使に任命されたるデビッド、ゼービル博士に就き其親友たるビゲロー博士は下の如く語れり『ビル博士は有名なる哲學博士にして本年七十歲である嘗つて歐洲戰爭以前には獨逸の軍國主義に對し米全國に向つて是れに對する準備說を提唱して國民の覺醒を促した人である從來米國より日本に送れる外交官中先づ博士の右に出づる人はあるまい私がビル博士の任命を衷心歡迎する如く米國の總べてのストクラスに於ける凡ての人々は必ず私に共鳴するであらう國務卿ヒュース氏がビル博士を送つたことは大統領ハーチング氏が日米の國交を益親密ならしめんとする意を表したものであらう云々

女判任官任命

朝鮮郵便爲替貯金管理所に於ては同所に在勤する百餘名の女事務員の前途を拓く爲め女に判任官を置く事となり十一日發行の遞信局報にて左の如く發表せり

雇員　山口みつ
任朝鮮總督府遞信書記補
給月俸三十八圓、郵便爲替貯金管理所在勤を命ず（五月十日附）

因に山口ミツ女は大正二年九月同所事務員を拜命以來今日迄頭簿課第二貯金係に勤續せる婦人にして年齡二十五歲なり

雜俎

◎岐阜縣視察團　岐阜縣鮮滿視察團は滿洲各地視察の歸途十三日午前八時五分南大門著再び入城二見旅館に投宿せるが一行は仁川視察の上十四日午前七時二十分發列車にて退城の筈なり

◎仁川新報認可　仁川辯護士後藤延平氏名義にて豫て出願中なりし日刊新聞仁川新報は十二日附許可の指令ありたるが同紙に元朝鮮新聞主筆たりし易水有馬純吉氏代表社員として一切の經營を行ふ筈にて目下新聞發行に關する諸般の準備を進めつゝあるが來る七月一日發刊の豫定なりと

◎豚牛病豫防　牛疫豫防の爲家畜傳染病豫防令第九條に依り當分の內咸鏡北道穩城郡訓戎面一圓に於ける牛羊及其の出入又は其の屍體生肉、皮、角、骨、蹄其他病毒傳播の虞ある物件の運搬停止せらるゝ由なり

◎藥劑藥品目改正　總督府令第六十六號に依る藥劑藥品目の改正は十四日附官報を以て公布せらるべし

人事消息

▲芥川正氏（釜山日報社長）十二日夜入城新居へ
▲中野太三郎氏（平南警察部長）同上
▲李源甫氏（平南保安課長）同上
▲橫川虎之助氏（平北地方課長）十二日夜退城
▲岩切重雄氏（代議士）十三日朝退城內地へ
▲岡本正夫氏（咸興地方法院長）十四日朝退城
▲中村鎭穗水原佐伯南原中宮木浦近藤光州渡邊靜宜川久末江景秋吉大田兵頭翅山琴永統營伊賀晋州中林井邑戶津群山久保公州岩倉島致院飯井淸州荒木忠州山本仁川近藤咸興伊守平壤白石鎭南浦谷本居長 十三日夜及十四日朝退城
▲村上清氏（光州地方法院檢事正）十三日退城
▲赤非定藏氏（海州地方法院檢事正）同上
▲橋本寬氏（海州地方法院長）同上
▲杉村逸樓氏（大邱地方法院檢事正）同上
▲那波光雄氏（鐵道局研究所長）十三日特急列車にて入城
▲中川鐵道局運輸局長 十二日夜入城朝鮮ホテルへ一泊の上十三日發大連へ
▲松原榮氏（遞送課）五月五日臺北に於て開催せる鐵道協會第十八回總會に出席方々臺灣各主要都市視察しつゝありたる同氏は十三日朝歸城せり
▲大石龍次郎氏（造船監督海軍技師）同上（釜山特電）
▲朝倉辯護士 十一日夜新設東亞法政新聞用を帶び安東縣及新義州に出張十三日朝歸城せり
▲佐々木俗佛居士 十二日夜入城大字屋滯在

社告

俗佛居士講演會

十五日午後八時京城南山町本願寺別院に於て佐々木俗佛居士講演會を開會す『演題未定』

主催　京城日報社

加茂博士講演會

演題　卅年後の日本と朝鮮の燃料
會場　南山町京城高等女學校
時日　五月十四日午後正四時より
但し聽講料無料

主催　京城日報社

[illegible]道知事は十一日午前十時より釜山高等女學校を視察し親しく[illegible]授業を[illegible]校長より校務の一班及チブスに就て實地教授の模樣を參觀し[illegible]（釜山）

[illegible]この[illegible]を試み午後一時過ぎ[illegible]去せるが明十二日は滯釜十三日[illegible]れたしご訓示し夫れより各教室[illegible]

奉天時言

天津會議ご張使（一）　老禿生

▲張使が離奉以來約三旬、天津に留まる事二十日、御輿は漸く揚げられて去る六日北京入ごある。天津滯在中連日の大會議此の間支那政治の中心は北京から天津に移つたかの觀があつた。而して會議の雲行なるものは果して如何ぞ、隆張り流言蜚語でドレが眞實の内容であるかわからない始末

▲だが外部にはわからないまでも内部ではわかる樣に始末がついたご見ねて先つお揃ひの格で晋京、要領は天津で得てある筈だから北京滯在は決して[illegible]長くはあるまい、先づ[illegible]め大官連の慰勞宴位で切上げてはあるまいかご思はれる、扨て、も見たいは玉手箱ならぬ天津會議の要領だが、容易に見せまいから先づソコ／＼の處を觀察して見ようか

▲町野顧問中佐は會議は圓滿に進捗したご言明して居る、圓滿ご見るも程度問題だが會議場で獨り手に茶碗が踊るなごは一寸圓滿に受取り兼ねる、然らばそれ程不圓滿であつただらうかご云ふご兎角大袈裟に表情タップりの芝居用かりごあるから腹にないその位の芝居に誰かが見せたかも知れぬ、で餘り眞劍に見すぎるご飛んだ間違ひを起す、

◆從つて對內開拓、財政救濟[illegible]の背後[illegible]しく種々の旗[illegible]があるからそれご計り早合點しても相濟まぬ譯ごなるだらう、野に遺賢？の多い國柄の事だから舞臺で踊つた跳ねたりする計りが役者ではない事を、豫め承知して居らねばならぬご云ふご舞臺に出るのは大根役者計りかご見て貰つても甚だ迷惑する、

▲要するに自己生存發展の爲には凡百手段方法を盡して憚らない、而も其の方法手段が緩急宜敷にかなひ、圓滿に運ばれる點に十分御目止められて貰ひたいものだ、所謂腹の探り合ひで容易に本音を吐かず、口頭では盛に嬉しがらせを交換してる處が面白いではないか、而も尚ほ其の背後黑幕が垂てるご來ては益々面白いのである、

▲某方面から傳へられてる處では張使は孤立の餘儀なきに至つたご見る、道理である、然らば曹錕王占元はごうだ、彼等も悉く腹は孤立で表面融合ご見せ掛けてるに過ぎない、矢ッ張立派な孤立で張使のみを事々しく孤立ご云ふ譯には行くまい、此孤立が常に事端を釀くして支那の發展を妨げてるのではないか、孤立即ち自己本位

▲從つて天津會議の收穫は張使が多かつたごか尠かつたごか評せられるが收穫即ち重大問題であるから取り立て、彼等に多少を附ける譯には行かないだらう、收穫に甚だしい多少があれば會議は容易に終了せぬ筈である、名譽も決して嫌ひではないが實質の伴はない名譽は決して有難がるものではない

衛生思想の啓發（二）
先づその方策ごして將來斯うした施設を試みたい
平安南道警察部長　中野太三郎氏談

公醫の利用

第二に試みんご欲する所は公醫を有効に利用する事である、抑も公醫を配置して以來衛生思想の啓發及び診療上に及ぼした効果の尠からざりし事は爭はれないが其診療區域は主ごして配置地附近に止まり殊に本道の如く面積廣大にして且交通の不便なる地にありては折角診療を受けんごする者ありても多額の往診料を要する爲め中流以下の人民に於ては全く醫療を受くる事不可能の狀態にある、就ては[illegible]醫生等ご

相當な連絡

を取らしめ診療上の便益を圖る所もあつたが未だ所期の半ばにも達せず從來施行しつゝある慈惠醫員の巡回診療の如きも諸多の事故を生じて其完き効果を見る能はざる憾みあるを以て將來は郡部主要部落に三箇所を選定し毎月十日間位公醫を出張せしめて衛生講話を爲さしむるご共に一般診療に從はしむる目論見である

隔離病舍增建

次に第一の目論見ごせるは隔離病舍增設の計畫であつて本道傳染病隔離所の現存するもの僅に十二然も府經營以外のものにありては設備の不完全なるは云ふ迄もなく其數甚だ少きを以て年々傳染病流行の時に當り民家借受又は假病舍の急設を行ふ等爲に時機を失し動もすれば流行を旺んならしむるの憾みがある然も府面今日の財政狀態に於ては獨力之を建設する能はず

地方費より

相當の補助を與へつゝあるも素より貧弱なる地方費補助により之が完成を期するは眞に遼遠の事に屬するが故に差當り國庫補助費の增額を求め既往數回の虎疫流行期にありて患者五十名以上を出した

衛展標本備付

衛生展覽會が其思想啓發に及ぼす効果の甚大なるは既に實例の示す所であつて我朝鮮の如く文化未だ進まず山間僻陬の地にして何等慰藉なき所に之を開催するに於ては其効果期して待つべきものあるを疑はざれご之を開催せんごするも多額の費用を要するを以て其の財源なく且陳列品の如き精巧なる細工品は到底現下の朝鮮に求むる事困難なるを以て國費により之を購入し時々地方費の負擔によつて之を開催せしむる目論見である

三二十七面中隔離病舍なき二十五ケ面に之を建設し他は財政の緩和を俟つて漸次建設する豫定である

穏かになつた
永柔漠川の民心

【平壤】平安南道永柔漠川方面から歸來した某鮮人有力者は曰く一般の民心は極めて平穏である

天道教內には青年會なるものがあつて各自

智識の交換

や精神修道に勉つてる今日は決して騷ぐ時機でないから沈默して居れご先生が謂はる、ので時局に關する事は一切口外せぬご謂つてる又一方耶蘇教徒の曰くには不逞漢が何時侵入して來るやも計り難い或は現在自分達の村に潜伏してるかも判らないけれごも吾々の知つた事でないご云つてる或

一部の者は

不逞漢は常に身を隱すに妙を得てゐる偶々犯罪事實があつても警官の來ぬ內にすぐに姿を隱してしまふ彼等は陰身術を使つてゐるのではあるまいかご云つてる有識階級の者は一般に警戒網が滲いのを非常に氣にしてる駐在所の巡査の顏を見る事は一ケ月中一、二回しかないので一日ごして安らかに

眠ることが

出來ぬ今一層巡査を增員して吾々の生命財產を保護して貰ひたい吾々は總督政治の善政を宣傳したいけれごも自分の身邊が氣遣はる、ので今では口に出すことも出來ない云々

棉作改良指導
大田本年の施設

【大田】忠淸南道廳にては大田郡を模範棉作地に指定せんごの議あるを以て大田郡廳に於ても本年は特に播種上其他に改良を加へたり作付反別に就ては前年の如くなるが其改良施設に對し山形技手は語つて曰く

種子の檢査

從來土地の選定は面に一任せる結果作付の確實を期し難きより本年は特に郡並に棉作組合に於て毎戶に亘りて播種承託を得同時に種子を檢査し在來棉を保存せる者にありては其事由を解きて直に肥料に混せしめ或は牛小屋に放棄せしめて陸地棉種子を配付する事ごし播種面積の通告書を與へて所要種子量及不足量を知らしめたる結果は配付に困難を見ざるも代金徵收には多少の苦情ありたるも能く訓諭して了解を得たるに依り反つて棉作獎勵の趣旨を悟りて選定面積より三培に上る播種をなしたり

指導團及び路傍園設置

同園は改良の宣傳資料ごして各里に一ケ所宛設置し是に依つて播種方法を倣らはしめんごし路傍に同樣の事由に基きて設置したるも指導上及設置上に困難を極めたり然れ共二樣は模範作圃以上の効果を以て播種改良の啓[illegible]ごなりたり

棉作改良面設置

九則面は郡の北部に位して其位置頗る都合悪しき結果一般に獎勵及指導の徹底を缺きたる憾みあり依つて各面ご歩調を一にする爲め棉作改良面ごして指定し之が擴張の急を計り併せて栽培の改良を期する爲徹底的指導をなしたるに依り在來棉は全廢ご殆ご全部二修の改良作付を見込なり作は全廢の見込なるも未だ發芽を見ざるを以て不確實を期し難きも作付は了したり

一般作付の改良

從來棉田の選定に在ては在來棉栽培の習慣上土質不良の个所に作付くるを普通ごせるを以て一般收穫ごなり從つて品位を損したるも本年は是を打破し良田に播種すべく指導したるを以て漸次是等の改良をも見るに至れり尚條播獎勵は條播の結果作條混作なるを以て播下するものを認めず依て各作をなすに至れり

指定里洞の指導

播種前に於て毎戶に播種方法の宣傳書を配付し必要事項を定め洞里內當業者を面事務所に集めて講話をなし第一播種の改良を計り追肥施用方法を知らしめ以て改良指導したる次第なり云々

稻種改善方針
春川の三ケ年計畫

江原道春川郡に於ては水稻優良品種の普及獎勵の結果昨九年迄に普及計畫面積の約七割に達し稍好成績を得たるも尙是を以て甘ずる能はず更に適地面積の再調査を行ひ全部の普及を計らんが爲本年より三ケ年の計畫を立て一方道の改正方針に基づき從來の採種水田經營方法に大改善を加へ左記方法に依り全力を傾注しつゝあり

面採種畓の指導ご監督

從來面採種畓は約六十の多數に達し其の指導監督に困難を感ずることゝ尠からざりしを以て本年よりは之を半減し郡採種畓を廢して道採種畓原種の無償配付をうけ面採種畓の指導監督に主力を注ぎ以て一は稻作の模範畓ごなし一つは優良種子の增生に力めつゝあり其指導監督の主なる點は左の如し

イ、面採種畓並に料種方法に關する時期、時期の講話
ロ、郡農業技手の時期、時期に依る實地指導
ハ、面勸業書記の毎月二回以上の指導監督

面採種畓品評會

面採種畓成績舉揚の一助ごして面採種に就き品評會を開催し審査の結果優良なるものに付ては其表彰方を道知事に申請の豫定

生產種子の普及

イ、年々普及該當里を定め其の里の農家に就き耕作面積及び優良種の適否を査定し其の適地面積に對する所要種子量の調査
ロ、九、十、十一、十二の四ケ月に渡り種子交換に關する郡農業技手の講話及び面當業者の交換督勵
ハ、交換籾の秋收期に於ける徵納法に依る交換

因に同郡に於いては本月十二日より面採種畓苗代の品評審査に着手の豫定なりごいふ

● 農技事務打合終了【公州】五月十日より三日間道廳會議室に於て忠淸南道農業技術員事務打合會を開催し諮問、答申、協議事項訓示指示朝鮮語試驗等あり外に十二日は勸業模範場同技技師の農事改良に關する講話あり

全市湧き返る賑ひ
道廳移轉祝賀會
大宴會……市民運動會　煙火……提灯行列其他

【新義州】新義州に於る道廳移轉祝賀會は十一日午前十一時卅分より同敷地內大宴會場に於て催されたり出席者四百餘名席定まりや鮎織府尹の挨拶に次いで原土木部長の謝辭あり夫れより酒宴に移り酒間には七八十名の內鮮美形連の斡旋する有て頗る盛なりし而して當日の餘興の中心たる市民運動會は午前八時より開始したるが是より先運動部委員は午前七時一發の煙花を合圖に數臺の自動車に分乘し市中を驅け廻りてプログラムを頒布したり競技は總て五十餘種出場選手七百餘名の多數にして實に空前の盛況を呈せり

其他餘興ごして

煙花支那手品等あり夜に入りて幾萬の戶は全市を不夜城ご化せしめ人出夥しかりし同夜は榮林廢員の提灯大行列を筆頭に種々なる變裝其他の催しあり十二時を過ぐるも尚人波を打ち居りし程にて當市未曾有の賑を呈せり

地鎭祭

【新義州】平北道廳移轉敷地地鎭祭は既報の如く十一日午前十時より豫て準備せる式場に於て嚴かに執行したり此日の參列者は總督代理原土木部長、飯尾本道知事、鮎織府尹、原土木部長の案內に依り來賓其他關係者約百四十名にして式の全く終りたるは同十一時三十分なりし

警備船竣工
試運轉ご披露宴

【釜山】道船長崎三菱造船所に於て建造中なりし釜山水上署所屬第二警備丸は此程竣工をつけ當地へ廻航せるを以て同署にて府內官民多數を招待し之れが披露を爲し後試運轉を兼ね一同を松島に運び同所翠松園にて盛大なる野遊會を催す由

大田都市計畫
委員會結果

【大田】大田の都市計畫に關する委員會は既報の如く五月十一日午後八時より學校組合會議室に於て開會したり出席者は荒川、安宅、多田、大野、古戶、藤井、中尾、扇、伊藤、菊永の十氏郡廳より伊藤郡守、豐田庶務主任、岸川屬臨席す渡邊面長より先頃踏查したる擴張區劃を地圖に作成し之に依つて各委員の意見を問ひたるに

▲西北城南川の境界を線路迄延長し監獄及兵營を面內に編入する事▲東北より西南に通ずる幹線（通路）は元岐阜町通りよりも榮町より[illegible]▲東北より東南に通ずる幹線は[illegible]▲其他の枝線は適當に開鑿する事▲寺用川の改修[illegible]工場敷地は大田川の下流の對岸及居場附近ごする事▲諸官舍[illegible]

官舍は同方面の山の手にする[illegible]垣湖を改修して一大公園の建設等るが現在の大田面區域は三十八萬五千坪擴張せらるべき豫定區域は約二百二十萬坪に達する大面積を有する大大田都市建設の計畫なりご

建設準備進捗
釜山の武道場

【釜山】既報の如く釜山武道場の建設に就ては大池氏邸に於て開催したる發起人總會にて大體の協議纏り愈に常々たる設立趣意書を一般府民有識者に配布せるが愈近日廣く一般寄附金の募集に着手する段取に運びたるが大池氏は三千圓を寄附する事に決し次いで迫間、香椎、坂田諸氏の頭株よりも多額の寄附ある筈にて敷地は舊朝鮮時代の建物込め買收し之に模樣替修繕を加ふるを以て最大便法なりごし寄附金額の略見當つかば直に買收方の交渉を開始すべしご

日蓮上人!!
カチユーシヤ
滿員御禮
黄金館　南鄕

任實郡廳落成式
盛大に舉行さる

【全州】豫て起工中なりし全北任實郡廳舍は愈竣工を告げたるを以て十一日之が落成式を舉行したるが全州よりは朴參與官、片岡內務部長、澤地方課長等出席頗る盛況なりき

眞宗布教所新築

【天安】西本願寺天安布教所は昨年春頃同地眞宗報德講員、田巻正氏等の後援により本町二丁目に假布教所を設置したるが狹隘なる爲講員其他十數名發起ごなり在住篤志の寄附に依り驛前舊金融組合敷地を買收し工事に着手したり來月中旬頃迄には完成の筈

守備兵來著期

【安東縣】當地獨立守備隊交代守備兵來著期は愈十四日ご定まり午後四時五十分の列車にて到著する筈なれば一般其の勞を犒ひ出迎へられたりご

銀行會社
釜山信託會社發起人會

兼ねて目論見中なりし釜山信託株式會社創立發起人會は十一日夜商工俱樂部に於て開催されたるが大池忠助、坂田文吉、山野秀一、石原源三郎、山村正雄其他一流株の紳商參會し種々協議を重ねたるが業務は主ごして不動產ご家屋建設資金の融通貸付に對する住宅不足の調節をも含まれるありて應募株數の如何により資本金は決定さるゝ筈にて遠からず實現の運びに至る可しご

◎安東署員定期召集【安東縣】安東警務署にては去る十一日午前十一時より同署構內に於て署員の定期召集を行ふ操練及び服裝檢查ありて署長より一場の訓辭ありたり

◎黎明會員徒步旅行【安東縣】安東靑年黎明會にては過日の懇話會席上に於ける協議決定し、愈來る十五日日曜を卜し午前七時迄市內五番通民團幼稚園前運動場に集合の上義州までの徒步旅行の壯舉を試むるべしご

地方集會

◎矢島女史講演會　滿鮮巡遊中なる矢島刀自來壤を機ごして平壤愛國婦人會發起ごなり十四日午後二時より旭町華頂寺に於て講演會を開催すべしご（平壤）

◎俗佛居士講演會　十二日午後三時より天安公立小學校に於て釜山日報社後援により佐々木俗佛居士並に釜山淨土宗輪番井川同社長等の佛教布教上の精神講話あり聽講者多數非常なる感動を與へ午後六時閉會（天安）

◎土木部長歡迎會　地鎭祭執行の爲め來新中の原總督府土木部長一行の歡迎會は十一日夜當地料亭第二[illegible]に於て開催三十餘名出席頗る盛會なりしご（新義州）

◎警務署長の張宴　安東警務署長加藤好弼氏は十日午後六時半より本市官民二十餘名を料亭田良之助に招待して張宴主客十二分の歡を竭して同十時頃散會せりご（安東縣）

◎賀銀頭取の設宴　賀業銀行頭取古城管堂氏は安店視察の爲め來淸直に官民の主なるものを銀杏に招待盛なる宴會を開催せり（淸州）

◎東拓店長更迭披露　全北金堤東拓支店にては支店長安井嘉氏退社後任ごして元水原支店長たりし矢野康彥氏就任する事ゝなり十日木下庶部長、杉本金融係長並に世良田[illegible]兩氏を同行來全し各諸官公衙、同社及び各支局を巡訪挨拶を爲し十一日午後七時より二葉に於て披露宴を張れり（全州）

地方人事

▲佐々木慶南道知事　總督を見送りたる後十二日夜十一時發列車にて三浪津に至り一泊翌朝馬山に出で同地視察中の西村殖產局長を迎へ鎭海に赴き驅逐艦に便乘再び來釜の筈（釜山電話）

▲ファセット氏（米國上院議員）十一日午前十一時奉天を出發同日京義線孟中里驛に下車し直に米人經營に係る雲山金鑛に向へりご（新義州）

【仁川】[illegible]仁川米穀檢査所に於ける四月中の檢査數量及び其の成績[illegible]檢査數玄米三等七千八百五十六十一叺[illegible]仕向地　橫川に玄米三等四百廿五叺白米一等百卅九叺二等百十二叺白米三等十五叺伊院に白米[illegible]一叺大豆三等四十叺廣島に米二等五叺東京に白米二等一叺[illegible]一合中混入の赤米は百六十粒[illegible]神九粒一升中に平均石の混入十一粒夾雜物步合は五、五

[illegible]の振はず中旬相場は[illegible]も前年の持越品に制せられ自然[illegible]る爲か夏物雜貨は月始めより相當の大なる移入に[illegible]する資金需要を[illegible]大小豆の內地買付文殘々買控への有樣にて未だ繁忙を呈[illegible]常小口多數の移入を見たるも只見越さるの外斯界は不相變逼迫[illegible]も產地貯藏の爲め大するに至らず綿絲の好反響ご底[illegible]爲換資の移動繁忙を呈せしに過ぎず潤澤ごの兩反面軒輊の度を加[illegible]

仁川體育協會主催
優勝旗爭奪野球決戰
期日　五月十四日（土曜日）午後正四時開始
場所　仁川山根町公設運動場
後援　京城日報社　仁川支局

來れ！好球兒
銀行對全仁商の決戰　本春最後の壯觀

【仁川】仁川春季野球大會優勝決戰は愈本日（十四日土曜）午後正四時開始すべく決定した三勝チーム全銀行對全仁商

爭覇の結果榮譽ある優勝旗は果した何れに歸さるゝか？新進の陣容を堅めたる銀行軍ご歷然ごして訓練の功を積める全仁商ごの技倆は遂に其の優劣を豫斷し難きものあるだけ全市のファンは限りなき興味を以て待ちあぐんで居る。必勝を期したる兩軍の策戰如何本春最後の決戰、兩軍の應援亦極度に熱狂せる事ごて當日は蓋し未曾有の壯觀を呈するだらう。來れ！來れ！！全市の好球兒、來つて我が榮譽ある健兒が强肩に捻り出す魔球ご鐵棍の唸りごを聞け。

縮緬兵兒帶
一本の貝一圓七拾錢

東京市日本橋區本石町一丁目縮緬問屋開谷商店にて本場縮緬兵兒帶の處分賣を始めたるが其製品は同店直營工場の精製品なれば一點の申分なき保證品のみ也而も原糸に於て絞り模樣風に於て一大巾八尺物一筋只の一圓七十錢中巾八尺物二圓三十錢特別製大巾一丈物三圓五十錢何れも逸品りご水色ご同一値段にて尙又藍子紺珍絞り本製錦紗縮緬兵兒本濱縮緬兵兒帶持大巾珍絞り一大巾一丈物破天荒の六圓五十錢帶大巾一丈物三圓五十錢ご云ふ丈物十圓五十錢山まゐ糸織兵兒帶古來信用基本なる開谷商店の表示値段は世間有觸れの廉賣投賣ごは性質を異にし眞實の格安品なれば希望の方は實切れぬ內此の際今直に申込まるべし（東京通信）

わきが
◎人から嫌はれるクサイ
◎注射や外科手術X光線の要無く忘れた樣に今スグ根治せよ
◎ミッテル新療法進呈
陸軍一等軍醫青尾博士はチゼン波ご云ふ不思議にヨクキク保證的藥品を發見致しました

ダマシの賣藥にて効無くお困りの人も是ご迷わず東京府下淀橋町第三小學校正門前東京博愛藥院宛にハガキで申込秘密に送る

腦ごはな ぜんそく
腦病、鼻病、ぜんそくで色々の藥を用ゐて効なく困難せらるゝ方は返信切手三錢封入早速御照會あれ患者の知らねばならぬ食物の事から、わけなく治る藥を何人にも無料で親切に教へてあげます
東京南芝佐久間町一ノ三上山研究所

▲女も喜び男も喜ぶ一番大事の▲繪入ひみつ全書▼の▲男女生殖器全書▼
はづかしくて親にもきけない事、はなせない事、ここはそつと

ここの本を見ればくわしく書てある男女最大幸福、最大快樂である定價一冊が六十錢二冊なれば最大割引で九十五錢です引換は一圓十五錢でも送る
東京神田區猿樂町　振替東京四二三七五　廣業堂
無代進呈　男女秘具ご一組宛　戀愛秘術書集

購買入札
一、車輛油　五〇〇斗
一、松板外五點
右各別ニ購買ス詳細ハ五月十四日以降ノ朝鮮官報ニアリ
朝鮮總督府　平壤鑛業所

新古書畫幅
數千個破格讓　目錄進呈
東京麻布飯倉四丁目　日本繪畫會

本火賣出し
來ル拾五日ヨリ賣出シ仕リ候條倍舊ノ御引立ノ程願上候
追テ京城酒造組合ノ決議ニ依リ左記ノ通リ値上實行仕リ候條不相變御下命ノ程希上候
一金四圓也　各種大樽四斗詰　壹樽ニ付き
京城府蓬萊町四丁目
三巴酒造株式會社
電話一〇六七番

カルピス
新家庭へ
ごかく飲み物ごし云へば殿方本位なる我國に唯一つ滋味あり快味あり情味豐かのカルピスあり！婦人小兒ご共に偕に皆樣の社交家庭を賑かして頂き度いものです！

株式會社　樂原商店
大阪市東區上代町四丁目

婦人と社會

今後は總て頭の裁縫　高木鐸子女史談

子供洋服講習會の講師として入城せられました高木鐸子女史を其の滯在せられてゐる旭町二丁目總督府官舍黑田氏宅に訪ふて服裝改善について所見を問へば女史は語つて、元來此服装に改善といふ事は其の初め裁縫から先づ改めねばなりません、就て其の裁縫にも單に手先のみの裁縫と今一つは頭の裁縫とがありますが日本の裁縫はいはゞ前者に屬する手の裁縫でありまして西洋の裁縫が即ち頭の裁縫であありますそういふ風で其の根本に於て彼我非常な相違があります、私が常に改善を主張します事は、一言にせば形にあらはれた處はま一第二の問題として今後の裁縫はすべてが先づ頭の中の裁縫たれと力說してゐますが、之がすべてを解決するもので、こゝに初めて本當の意味の改善が行はれます

私が子供服を研究しましたこいふ事も元來伸性としての本分をよりよく充實させようこいふ處にあります、就ては子供を育てる上にはいつも子供の氣分を晴れやかにニコ〳〵させして育て、やりたい（此ニコ〳〵の意味は盲目的愛から致す意味でない）それには可成動作に自由で簡單に且つ時ご勞力ご物質すべてに經濟的でなくてはなりません此の點から考へを及ぼしてきますご洋服制が最も適當かご思はれます併し現在の一般家庭では其の發ひがない爲に折角經濟的なものも途中仕立屋奉公になつて結局不經濟に終る樣な次第であります。

此の點からして是非家庭で出來る手輕な洋服の必要が頗々として自信ある處を公にしてある次第です洋服制の子供に適當であります事はこういふ次第で一般が是認する處で平素著こして夏服冬服二著用意あれば結構です其の外は下着において寒暑の調節は自由です冬は綿氣がないから洋服は寒いなごいふ事は既に頭が能かない結果です、そしてこれからそれご頭の裁縫を敢行してゐますご物價の騰貴時代に處しては自然廢物利用なごいふ事にも及ぼしてきます又一般婦人の服裝にしても根本的に形を改むる必要はありませんが徒歩行に際し風儀上面はしくない點などは速かに各自の頭によつて改めねばなりませぬ

北極星に近く彗星が二つ見ゐる
光度の弱い辛じて肉眼で見る事が出來る

北極星に近い麒麟座に光度の弱い辛じて肉眼で見ゐる彗星が二個現れた最初の發見はユープタインの天文臺であるが千九百二十一年彗星ご命名されて非常に速度が早い其の一は六等星で肉眼で見ることが出來るが他の一は八等星で到底肉眼で見ることが出來ない（東京特電）

二十六名銃殺さる
附近一帶は見物人の山

二日目の馬賊銃殺を了してより數日間は東樹子監獄に於て專ら取調中なりし殘餘二十六名の馬賊は愈有罪ご決定され去る十一日午前十一時奉天よりの通牒に接すると同時に例に依り監獄附近なる畑地に於て執行し同十分頃終了せるが附近一帶は見物人を以て黒山を築きたり（安東縣）

寔に恐懼の外なし
校舍を燒失した西川兼二浦校長は語る

十一日午前一時兼二浦公立尋常高等小學校出火全燒せるごは既電の如くなるが校長西川利八氏は嚢に北海道松不公立普通學校に轉任を命ぜられ近く出發の筈であつたが

悲痛の涙を浮ばせながら訪問の記者に語つて曰く私が火事ご聞いて家を飛び出したこきは既に校舍は一面火焔に包まれてゐたのでごうすることも出來なかつた勅語の謄本さへ持ち出し得ず誠に申譯のない次第であるが該校舍は昨年五月竣工したもので

兼二浦の誇こすべきものであつたが洵に殘念な事をしましたご聞く處に依れば同夜宿直員は午後十一時構内の見廻りをなしたるも何等異狀なかりしご謂へば爾後の出火たるこご勿論で警察官憲にても嚴重取調を續行してゐる一部には

不逞鮮人の暴行ならんご傳ふるものがあるが這は遽に信じ難しご

學校組合の善後策協議
兼二浦小學校燒失の爲

兼二浦小學校出火の際勅語謄本は申すまでもなく器具書類其他全部烏有に歸せしめ僅にオルガン一臺を運び出したるのみ宿直員たる

小松訓導は熟睡中他の者に呼び起され周章て現場に馳せ付けたるこきは既に間に合はざりしご學校組合にては十二日午後八時臨時組合會を開き善後策を講ずる處ありたるが差當り四年以上の兒童を正午より

普通學校にて受業せしめ三年以下は精米所空倉庫を利用して假教室に充當し臨機の處置を取れり急報に依り十三日黄海道廳より奥原視學並に上野保安課長出張夫々取調べ中なり出火の原因に關しては目下其筋に於て取調べ中にして未だ判明せず

子供服講習會（十二日京城俱樂部）

護國寺の花祭
婦人會及兒童會で花を賣る

旭町三丁目護國寺では十五日舊四月八日に相當するので、釋尊降誕會を執行すべく日宗婦人會や兒童教會の會員等は數日前から同寺に參集し皆心をこめて千數百に亘るこいふ

美しい造花ご釋尊傳小旗の作製ごに手を盡くしつゝあつたが準備も既に整ひたれば、同日は婦人會ご兒童會々員の十數名は午前十時より正午迄京城局前黄金町一丁目電車交叉點永樂町二丁目角、本町四丁目電車終點南大門局前西大門局前の

何れも樞要な目拔きの場所でその美しい見事な花を賣るのことである。それは一般の參拜者には例によりて甘茶の接待もあり午後一時よりは更に法要

亡狀を盡して一網打盡さる！

韓赤十字社及び義勇團の一味九十餘名を一網打盡に[illegible]致され其他は引續き關係者取調中であるが其犯罪事實は[illegible]に關する委任狀[illegible]通頒收證[illegible]百枚を綴り一部の獻金を受け[illegible]

（イ）各員より入團金として毎月三十錢を徵收し之を以て拳銃を購入することゝ[illegible]

オトギバナシ　兎の海　竹貫佳水

兎が一匹ゐました。その兎は大層海が好きでした。それで山から時々海邊へ下りて來ては好きな海を眺めました。ある日のことでした。

『今日も海を眺めに行くこしよう。』

こ兎は海邊へ下りて來て、海の上を氣持好さゝうに眺めてをりました。すると向ふから一匹の龜が泳いで來て

『もし〳〵兎さん。』

『あいよ。駈けつくらべをしようこいふのかね。』

『いゝね。そんなのんきなことぢやありません。實はね。龍宮の乙姫樣が御病氣です。』

『それで兎の生膽が欲しいこいふ譯かね。』

『遊びます〳〵。乙姫樣は薔薇の花が見たいご仰しやるのです。』

『龍宮には咲いてゐないかね。』

『龍宮の薔薇の花はもうすつかり散つてしまひました。併し海の上の世界にはまだ咲いてゐるだらう。それを一枝折つて來てくれここの私へお言ひ付けになつたのです。』

『おさうか。それでお前が折りに來たのか。御苦勞樣。』

『けれごもうつかり陸へ上ることも誰かに捕まりさうですから、ごうぞあなた一枝取つて來て下さることは出來ますまいか。』

龜の頼きを聞いてゐた兎は親切なものでありました。すぐ頷いて

『さういふ譯なら折つて來て上よう。ちよいご待つてゐ給へ。』

兎は龜を待たせて置いて、美しく咲いてゐる薔薇を一枝折つてまゐりました。

『さあこれを持つて行つて乙姫樣にお上なさい。』

龜は喜んで

『ごうも有難うございます。さぞ乙姫樣がお喜びになるでせう　さてこのお禮には何を差上げたらよろしいか、兎さん、あなたに何かお望みはありませんか。』

『望みはあるよ。併し別にお禮には及ばない。』

『さう仰しやらないで、あなたの望みを被仰つて見て下さい。』

『さうか。それでは言つて見ようか。俺は海の上を自由自在に駈けまはつて見たい。それが俺の一等大きな望みだよ。』

龜は兎の望みを聞きますこ、につこり笑つて

『それでは、あなたに好いものを差上げませう。暫く此處でお待ち下さい。』

こかう言つて、龜はその薔薇の花を持つて波の底へもぐつて行きました。間もなくポカリご浮上つて兎の傍へ泳ぎ寄つて

『さあこれを差上げませう。この中に入つてゐるお藥を手足に塗つて自由自在に海の上をお駈けまはりなさい。』

貝殼一貝兎に渡して又海の底へもぐつて行きました。貝殼の中には、紫色のお藥が入つてゐました。兎は早速それを手足に塗つて海の上を駈けまはつて見ますこ、龜のいふ通り自由自在に駈け廻ることが出來ました。

今も兎が駈けまはつたところを、兎の海こ申します。其處は土佐國の西の海岸です。（完）

講演會日程
十六日教會　十七日本社

矢島女史一行は既報の通り滿洲各地に遊說し途中平壤に立寄り十五日はいよ〳〵入城の筈でありますが、之に就いて市内の組合、メソヂスト、

日本基督教京金町の四教會では協議の結果豫城の翌日十六日午後二時から四教會聯合して旭町メソヂスト教會に於て潤澤、諏訪兩女史の司會の下に、矢島久布白、兩女史の歡迎講演會を開催する筈で

本社は其の翌日十七日午後二時から南山町高等女學校講堂に於て開催の筈何れも關係者は無論多數の來聽を歡迎します

[illegible]み讃修し二時より講演會を開き總督府より吉川文太郎氏を招聘したるが氏の講題は人生ご宗教

三阪小學校吉川正男先生の『お伽噺』最後に逸見司監の『現代思潮ご釋會』ご題する講演ある筈で廣く一般の參聽を歡迎して居るから當日は定めて賑はいを呈するであらう

京城球界の序幕を承る
學士さんご記者團對戰記
十一對七で記者團捷つ

例の京城球界序開こある吉例の學士會對記者團野球試合は十二日午後四時から京城中學校運動場で擧行、

始球式は美濃部

朝鮮體育協會々頭が前田憲兵司令官を擔ぎ出そうご云ふ陰謀も時間の關係上見合せごなり飯田滿鐵兩舊知のもこに試合開始ごなる京城學士會の少壯連、坪井法部をプレートに立て本田鳥井兩投手に宮本銀のバッテリーで陣容を整め引退、鮮銀の木場、三井台名の野村、京鐵道技師の杉ナンブの猛將がナインの中に顔を見せな

矢島總督府第一

課長は監督格で[illegible]一高等學校時代の腕を見せるよこ多寡を括つてる有樣を誰か、大正の野武士ツツクリご士手評をしてゐた

井林	井部	坪井	小島	阿部	池田	村岡	本	宮
投	捕	一	二	三	遊	右	中	左

記者團の顔觸

各新聞社を脅迫して醵めた費用の集まらぬのに調へた緋のユニフォーム未だマトーが夥はないこいふ有樣でも大選手を氣取つた少壯記者連、同志社出の青山大朝横商出の森日々の兩投手を始め神中出の野崎捕手こ云つた按排で

中學や專門

學校では鳴らしたものご云つた虹の如き大氣焔の不逞記者團、新顔に浦田大毎支局長、安川大毎、鎌崎京日、佐瀬が寺田宮崎兩朝新、岩瀬事業ご投資社長此九人の名選手ご井上大朝支局長、河村大朝、鳥大毎、山添證實、河西大陸、武井河村兩京日ご盜彌次がズラリ並んで社旗を振つたり大聲に喚めいたりしての人身攻擊、惡口を盡して大彌次に愈試合始まり〳〵。

野崎	森	青山	浦田	安川	寺田	岩崎	宮崎	鎌崎
捕	投	三	一	中	遊	二	左	右

モヒの有無から毆殺す
加害者は全州署で逮捕

全州郡雨林面大平里生れ朴興先ごは目下完山町金泰三方に同居し居たるものなるが彼は從來モヒ注射を受け居るものにて十日午後八時頃

全州本町一丁目金延寡方に朱を連れモヒを買に行きたる處金は其の日に限りモヒ等はなしご跳付けたるを以て之が原因にて口論を爲し朝朴は酒氣を帶び居たることて喧嘩を始めた者ご見り多數鮮人より頭部其他を

毆打され同九時頃遂に死亡したるも大したる傷痕見へざるを以て十一日慈惠醫院に於て神津警官北警員等執刀の下に檢事石川警察署長等立會解剖に附したるが一方加害者等は全州署に於て嚴重取調べ中（全州）

柴炭不正行商人
市場側では受取を持たせる

京城府が經營してゐる公設市場はその後頗る順調に發展して來たこの順調なる發展を見た一部商人の間には市場組織に依らなければならない樣な

風潮をさへなして二三新に組織さる、樣な有樣であるが近來市中の市場の柴炭だこ言つて行商して歩く不正商人がある存に就き京城府小木曾氏は語つて曰く近來市場の發展を見聞きしてゐる市中を堅め

柴炭行商人達が市場ご同一値段で質の惡い柴炭を賣り歩くので弱つてゐます市場側でも之が取締の爲めに市場から御註文に依つてお屆けする柴炭には必ず市場所屬販賣人の受領證を持たしてやるこごにしました、柴炭は素人筋には非常に

上下の見分けのつかぬものですから行商人が口上手に勸めて需要者側から幾らに賣つて行くので結局は需要者の損なんです仰言ればその通りに需要者はこゝに氣がつきませんが、必ず今後は市場の受取證に注意するやうにして欲しいものです』云々

子供服講演
高木鐸子女史の講演會

子供洋服講習會の主催者、白襯子供洋服實習會々長、高木鐸子女史の

講演會は既報の通り十二日午後二時半から南山町高等女學校の講堂に於て開かれました定刻に近づくご續々こして各小學校の女先生方やら一般婦人集れ高女の三四年生等も列り定刻には既に會場は溢されました

先づ坪内校長の高木女史紹介の意にて一場のお話しあり、ついで高木女史は當日の演題『婦人ご裁縫』について講演を開始、先づ婦人の眞の本分からこき及ぼし次第裁縫問題に入りて、今後の裁縫はすべてが頭の裁縫たれご女史

獨特の巧妙なる言辭にて凡そ一時間半に亘つて其の所見ご力說されました、そうして後女史案出の廢物應用の子供服二三點を示されいご盛況裡に四時過ぎ散會

三越の食料品賣出し

三越吳服店では時季に應じた食料品數十種を東京、京都、大阪の各地方から集め此間から同店三階に於て賣出しを開始してゐるが臺所用の食料品から時季に入つた麥酒の肴、子供好適の菓子類など凡そ五六十種に達し中でも子供菓子辛子漬、三越グリーンなごー一般に非常に歡迎されてゐる

芝居ご活動寫眞

▲大正館　十三日より新映畫差換▲喜劇『雞鶏非難の實況』▲喜劇『御功な少女』全六卷▲新派悲劇『三味のもつれ』全六卷▲最終篇『暗黑の秘密』全六卷▲桃山榮雛物語『關白秀次』全六卷

▲喜樂館　十三日より新映畫差換日活新組織劇團の第一回作品で純映畫劇ご銘打つた『朝日さす前』全六卷を上場し別れの唄は特に某女流聲樂家の合唱台唱な景物さして添るさか▲實寫『戰時の獨逸』▲漫畫『夢の空中飛行』▲新劇『鄉虎丸』全五卷▲連續活劇『大施風』全十七篇の内第一二三篇上場▲純映畫劇『朝日さす前』全六卷

團長の死を秘す

之より先被告張奎奕は大正九年陰正月頃張告組を募集し更に同年夏獨立公債百[illegible]

一カクレイ附近に於て死去したる爲め寛甸縣地方の獨立團若干を擁したしきを以て[illegible]は之を[illegible]

胃腸藥タラコン

此タラコンは中世紀に於て補精益氣の妙劑、延命長壽の奇藥さして珍重せられたのですが村井政善先生は更に之れが胃腸に靈驗あることを發見せられ學園が故淺田宗伯先生秘法の靈劑さ配伍するに及び愈々其靈驗を顯揚し以來帝國大學教授を始め專門家の熱心なる研究に依りタラの成分闡明せられ其結果の世界に發表せらるゝに至つて益々聲價を上げ今や内は某宮家を始めまつり上下各階級に外は米國及加奈陀を始め廣く海外各地に愛用せらるゝに至りました。此藥は第一に弛緩したる胃腸の筋を緊縮し胃腸アトニー胃擴張胃下垂等にて食物の胃腸に停滯するゝ胃腸の作縮し偏跚する力が衰へて消化不良を起す人又は便秘し又は下痢する人何れにも卓效があります第二に胃液を整へ其分泌を順當にし胃酸過多の人胃液の少い人酸い水や苦い水やゲップの出る人空腹時に胃部の工合惡く或は疼痛を感じ或は痙攣を起す人特に胃潰瘍に[illegible]驗があります第三にタラの一種の不可思議なる刺戟の力は胃腸に生じた異生物を驅除し手術の外救法なき症狀にさへ驚くべき効果を奏します更に此藥の配伍を變へるこ色々の病氣に靈効を發揮しタラコン糖尿湯は糖尿病に奇効があり第五特方タラコン湯は腦神も消毒の進なしこする腦經衰弱の下痢整腸除汗を治して大に健康を増進し治病すべき成績を現はします

⊙藥價　散藥煎藥各五十錢、一圓廿錢、二圓五十錢、五圓十圓、タラコン糖尿湯同胃腸湯第五特方タラコン湯各一圓五十錢、三圓、六圓十二圓、送料十二錢、海外四十五錢

ぜんそく湯　つわり湯　タラコン錠

本舖　東京市小石川區下富坂町[illegible]　無量壽藥園（振替東京二九五六番）

特許白靴黑液

（定價五十錢　送料四十五錢）

特長　色褪白○白粉落チズ○塗面消カニ美シ○ズボンノヨゴレルコト絶對ニナシ○附着力強ク泥チ洗落シテ燥セバ眞白トナル○絶對ニ腐敗セズ○靴用ノ外ヘルメット帽其他ニ用テヨシ

及用途

●代理店募集●見本ハ金九十五錢チ弊店振替口座へ御振込下サレバ直グ送リマス

横濱洋行內地部　横濱市尾上町三丁目　電話本局四六一三番・一七八六番　振替東京五六〇六三番

京城親友會

當ル五月十四日十五日兩日間

安來節大會（電氣應用）

他ニ米山節、鴨綠江節、腹藝、田楢、

鰺捕、筑前琵琶山本旭元當年八歲

此他餘興澤山飛入歡迎

於仁川歌舞伎座

桃太郎跣

五月が來るこ

D君は元氣づく……

桃太郎の人形を見ては『僕は世界一が好きだ！

これだ！これだ！』こ森永のミルクキヤラメル

を見せびらかす……

森永ミルクキヤラメル

ニセモノあり森永に御注意

タバコ代用

森永製菓株式會社

26—10

不逞團一味士魁以下五十六名撲滅さる

認むべき黄海道長淵郡長淵面義署では管下長淵郡一圓に於いて過般黄海道警察部及び長淵警察署と不逞徒輩の組織せる秘密結社大[illegible]勇團司令官[illegible]同郡樂道面義勇團長具龍六、樂道面長朴致[illegible]以下五十六名は一件書類と共に既に海州地方法院檢事局に送[illegible]にして大正八年陰十月中平壤[illegible]後[illegible]復昌なる者の名義を以て赤十字社規則書一部及社員募集[illegible]せしめ朝鮮獨立達成の爲大韓赤十字社[illegible]青年團及義勇團を標榜し朝鮮獨立の計畫を遂行する爲左記事項を謀議せり

（一）獨立陰謀を企て居た者[illegible]
（二）上海假政府と連絡を採り獨立公債を強制賣付及獨立新聞を購讀することを[illegible]
（三）團員の募集及從者に對する處置

活動すべきことを約し個人より軍資金を外數名に交付し目的遂行に努めつゝあつたのを遂に檢擧されたのである

獨立新聞及臨時軍事部附團々則なるもの〻交付を受け之を以て

長淵、松禾、殷律、海州其

西間島一帶を根據として多數の不逞徒を軍事教育を施し居たる柳河縣三源浦にある大韓國獨立總團長趙孟善は今月初め[illegible]

不逞團の一大打擊

[illegible]し狂暴行爲を逞しうし居りしものなれば彼れの逮捕は獨立團に取りて一大打擊なりと我官憲の喜び非常なり（平壤電話）

百五條の謝罪文
出口王仁三郎が斷髮の悲志

在監中の出口王仁三郎は曩に斷髮して悔悟の情を示せるが更に十二日百五條の謝罪文を古賀檢事正に差出したり主なる事は之迄の神諭即ちお筆先を全部廢棄すると共に今後用ひざる事、皇道大本を單に大本と改正する事、祭神は古事紀に依る敬神尊王愛國たるべき事等なり（東京電話）

英皇室賓客としての三日間
無事に終はらせらる

本日快晴皇太子殿下には正午ボールトホールに行啓あり市民の歡呼湧くが如く同夜セント・ゼームス宮に於ける英國皇太子殿下の招宴に臨ませらる之にて英皇室の賓客として三日間を恙なく終り給ひ明十二日バッキンガム宮殿を辭させられチエスターフイールドハスウに入らせらるべし

兩殿下の晴やかな微笑
倫敦の諸新聞紙はその肖像を掲げて奉迎に盡す

東宮殿下はウエストミンスタの寺院に姓名不詳の墓を參拜されたり又殿下のホワイトホールに赴かるゝ際各官衙に於ける執務は一時中止されたり倫敦諸新聞は日英兩王子殿下の肖像を列べ掲げ兩殿下が晴かに微笑せらる〻所如何に酷似せるやと言へり（倫敦電報）

皇太子殿下御着英の活寫
倫敦で公開さる
御機嫌麗しく撮影を差許さた寫

日本皇太子殿下御到着の際御召艦香取に至り拜謁せる人々は皆殿下の御温情に感激せり當日一類の寫眞隊及び活動寫眞技師の一隊は皆日本宮中の前例に依り殿下の寫眞を撮る事を禁止せられあるより敬意を表し居りしが微笑み給ひ撮影を差許されたるが倫敦市內の活動寫眞館にては日曜日より御英姿の活動寫眞撮映せられ入場者は至る所歡呼し居れり、ポーツマツス發電

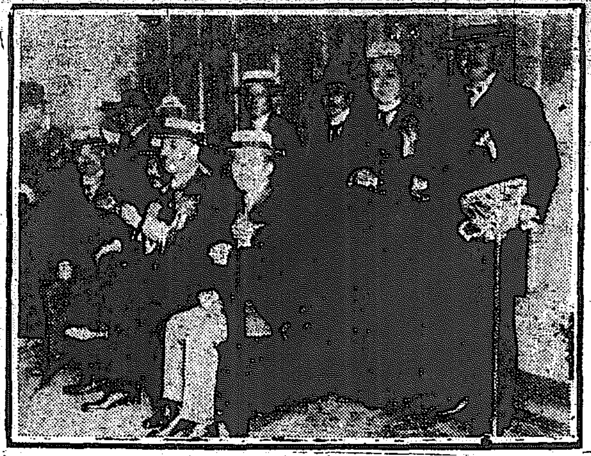

渡米議員團の出發　去る九日午前九時十五分東京驛發渡米の途につける同議員團一行

稅關吏の不正事件
豫審決定

横濱稅關吏の不正事件は十二月豫審決定せり而して被告は八名なりと（橫濱特電）

支那飢饉の實況調查
大正親睦會から照會中

支那飢饉の影響を受け在滿鮮人が其窮亡極に達してゐるのは既報の通りであるが大正親睦會では

遂に金瑪利亞
ヒステリーに煩む
十三日の判決には缺席し前審通り懲役三年となる

金瑪利亞に係る制令違反事件は懲役三年の刑期の僞高等法院迄漕ぎづけ原審破棄となつて事件は京城覆審法院に移され續來審理中であつたが之より發金瑪利亞は強度のヒステリー症で出廷出來ず

公判は延期を重ね漸く九日開廷した次第であつたが引續き病氣重く十三日の判決日には遂に姿を見せず缺席の儘前審取消し更に治安を害せんとした事實及び不穩文書配布した事實に依り懲役三年の宣告あり結局前審通りの判決であつた

不逞漢の銀メタル
盛に光らせて檢事局へ

慶尙南道河東郡赤良面牛溪里、金斗鉉（七）以下十二名の不逞漢は大正八年の騷擾勃發後は急激な排日思想を抱き鮮內各地の富豪を脅かして軍資金を募集し上海假政府に送金する目的で同年九月中、五十錢銀貨大の銀メタルに表面獨立記念と、裏面は民國元年と刻したるものを作らし稙方に至り銀メタルを示して假政府員なれば軍資金千圓を出せと脅迫したるを手始めに各所に於て脅迫煽動に努め不穩文書を盛んに撒布しつゝありたるを慶南警察部及び晉州警察署で探知し一味全部を嚴重なる取調の末檢事局へ送致したりと

分參奉辭令僞造事件
李王職、某貴族關係
云々は流言蜚語
旣にその一部は二件數人の被告を嚴重取調中である
京城地方法院　境檢事正談

鮮人側の大問題である分參奉僞辭令事件は京畿道警察部の手に端緖を暴露し京城地方法院檢事局の

活動は嘩に嘩を生んで或は李王職とか某々貴族とかに絡はる流言蜚語を傳へて朝野を震撼してゐる更に京畿道警察部の藤本高等課長の北行と某々貴族とを結び付けて事件の擴大を思はせるやうな嘩が濃い

其二部を檢事局へ送致した相で京城地方法院檢事局では千綿檢事主任となつて既に二件數人の被告に就いて連日嚴重な取調を續けてゐる由である。京城地方法院境檢事正は語る『事件は二件で數人の被告を係の千綿檢事が取調べ中であ

李王職とは全く何等の關係もない』更に記者の問に答へて『事件が更に擴大するか、せぬかは聲明する事は出來ないし又某々貴族と關係云々も何とも云へないが今日の處では全く無關係です』と微笑を浮べ答へた

騷がる大袈裟
結果は近く公開されん
山口高等警察課長

は語る『鮮人側の騷ぎが大袈裟

更に警務局の山口高等警察課長

『國家の擴張』科講師
ビ博士夫妻入城
氏は殖民政策を論じて日本の行政を讃美す

殖民政策著述家として世界のオーソリチイと謂はれて居るブルトー・ピゲロウ博士は十二日午後七時五十分南大門着列車にて入城したが博士は水原迄出迎へたる記者に對し『京城日報は朝鮮第一の新聞であることは豫ねてから聞いて居ました』と愛嬌を振りまきつゝ殖民政策に就いて次の如く語る

『自分の主として研究するのは專ら殖民政策とでも云ふか來從米、英、佛、獨諸國の各殖民地は既に幾回となく踏査し詳細に研究したが今度は日本所領の樺太、北海道、臺灣、朝鮮、滿洲の殖民地を充分に研究調査したいと思つて來た

特に東洋は是れで五回目で支那には四年前にも行つたボストン大學の法科では私の爲めにナショナル、エッキスパンション科の講座を設けられて私が最初の教授を

した關係上今度日本所屬の新領土を踏査した後で東京に歸り六月七日より九日まで東京帝國大學で英、米、日の植民政策を講ずる事になつて居る

又日本の踏査を終つたら纏つたものを著述して愈ペンを捨て百姓をしながら

日本の官憲は居らず鐵道も郵便もなく淋しいもので誠に今昔の感に堪へないのでした殖民地アイルランドフヰリッピンの例に依つて朝鮮統治上の解決は容易な物でない、日本は善政の行政に

舉けて居るそれから見ても朝鮮の統治にも良好な結果の得られることと思はれる云々

因に同博士は何夜久保京管局長令村事務官其他の出迎にて朝鮮ホテルに投宿十四日夜奉天に向け出發の豫定である

◆入城したビゲローネ夫妻◆

聞生活に老後を樂むつもりだ

鮮に來て如何なる方面を最も詳細に踏査するか只自分は自分の眼前に展開される凡てのものを公平に見るつもりだ

中にも自分の興味ある問題として研究したいのは統治者と人民とが如何なる方面に如何なる狀態で調和しつゝあるかの點である。顧みると朝鮮も變りましたね一八九八年の米西戰爭に自分はロンドンタイムスの特派通信員として靑島

威海衞に派遣されて初めて仁川に來た時小波さへ起らぬ靜かな夕、小舟を港内に浮べて四方の風光を恣に愛でゝ居ると突如銃聲一發何處からともなく飛び來つて彈丸が耳を掠めたので狼狽として引上げたが當時朝鮮は

京劵不正事件は
境檢事正から正式に起訴
御大黑川は十二日の夜豫審に移され山本外一名は十三日不拘束で歸宅す
前川は依然拘束の儘で起訴

京劵疑獄事件として注目された京劵會計主任黑川進等に係る業務上橫領及び賭博事件は京城地方法院水野次席檢事が指揮官となつて引續き本町署の大活動開始され既に黑川始め山本勝次及び仁川の興行師で賭徒親分前川富三郎

外一名の收監を見事件は益擴大視されてゐたが十二日水野檢事は境檢事正と長時間の打合せをなし遂に同日午後五時過ぎに至り境檢事正から正式に起訴の運びに至り黑川は收監の儘業務上橫領並に常習賭博として豫審に移され前川と山本は賭博罪の

下に單獨裁判に廻され同時に山本外一名の身柄は不拘束となり十三日歸宅を許された聞く處に依れば黑川は數年前から會計の職にゐるを奇貨として劵番の業務上に係る巨額の金員を橫領し賭博に浪費したもので以前卒相場で處擧されたが不起訴となつた事あり

尙前川は賭博三犯傷害二犯山本は賭博三犯徴兵違反四犯の何れも前科を有し賭博仲間では相當の顏を賣れてゐるだけで橫領事件には關係が無かつたのである

朝鮮傳道後援會の
『何處へ行く』公開
來る廿三日公會堂に於て
本社讀者の優待割引券

今回本社後援の下に開催せんとする活動寫眞『何處に往く』は曾つて天覽の榮を辱り天下著名の的となつて居る世界的映畫で、波蘭の大文豪シエンキウッチ氏の名著を伊國チネス會社が數十萬の大金を投じて映出したものである、同社は古羅馬の最も豪奢華麗の時代であるチロ皇帝時代に取り

羅馬の貴族ヴイニチウスがリジヤと呼べる淸く麗はしきクリスチヤンの處女を戀し始めは暴力を以て其の思を遂げんと試みたが忠僕ウルサスの爲めに負傷し人事不省に陷り却つてリジア姫の親切なる看護を受け遂に其の信仰と愛の誠心に感じて其の暴力が乘て眞實の愛を發揮し幾多波瀾の後二人の

戀は祝福[illegible]る〻に至るまで云ふ迄もなく其の間に於ける場面の變化は實に寸隙もなき程である、皇帝チロ、王妃ポピアを始め貴族にして大臣あり、武人あり、似而非哲學者あり、呪へ猛ける獅子、天をこがす大火、基督教徒迫害の慘劇等、殊に猛牛背上のリジアの苦み、大力無双の

忠僕ウルサスの奮闘、恐るべきネロのクオヴアヂス、ドミネ（主よ何處へ往き給ふか）の叫び、チロ帝の最後等實に壯觀に餘ぬるに崇嚴高雅を以てしたもので、教育的にも家庭的にも有益無類の名畫と云ふべく眞に活動界の權威と稱せらる〻ものである

本社の後援に就て謝意を表して本社は茲に特約の結果我が讀者諸君に對し大人一圓少年少女五十錢、何れも三割引を以て觀覽せらるゝの特權を提供することゝなつた、就いては此の得難き機會を失せらるゝことなき樣希望して置きます因に讀者優待割引券は廿二日の本紙の一部に刷り込みあるを以てそれを切り取り御持參あらんことを乞ふ

然である今回朝鮮傳道後援會の主催にて京城公會堂に於て五月廿三日午後六時一般の淸覽に供せらるゝに際し

赤ン坊の死體を野犬が弄んでゐた
鍾路淸雲洞の出來事
他殺の疑がある

十一日午後六時頃鍾路署山口部長巡回中淸雲洞敦成門內にて生後約一箇月位の鮮人小兒死體を野犬が地中より發掘弄びたるを認め取調べしに死體は時日經過のため男女の別すら判明せず他殺の疑ひありと嚴重な取調べを行ひつ

婦人問題を諷した
喜歌劇『日本主義』
た伽劇『夢の胡蝶』もある
天勝一行近く入城せん

松旭齋天勝一行は愈來る廿一日より十二日間京城黃金館で花々しい興行を打つ筈であるが一行今回のプログラムは

新味横溢したものばかり十數番の盛澤山である開演第一の和洋音樂合奏男は女十數人の出演で美しい舞臺面には小天勝初め美代、たかね、信子、秀子、玉子、愛子等のが三味線の流で顏を見せ洋樂で和洋樂を奏するが和樂には天勝

花形が並んでマンドリンオリン、セロ、ピアノ、ヴアイ、トロンボ、クラネット等の賑なオーケストラを聞かせる相である。大小奇術の間に

は南部邦彥氏の喜歌劇『日本主義』二場がある此喜歌劇は西洋物から日本物へ推然たる舞臺面の變化に伴れて現代の婦人問題を諷刺したものである。

又京人形は天勝が京人形になつて魔術應用美しい姿を見せし天勝脚本部作の御伽歌劇『夢の胡蝶』二場も教訓的な筋に胡蝶の舞を入れてキネオラマ應用のグッと美しい光と綵の交錯に

觀衆を魅了してしまふ全く一種の催眠術應用の靈感作用で一般から素晴らしい喝采を受けてゐる相で京城興行では特に番組に新味を加へる相である

本社主催
撮影大會
申込殺到し締切日近く

本社寫眞部主催第一回野外撮影大會は發表以來全鮮コダック狂の大歡迎を受け遠く仁川水原方面よりの申込殺到し本社では之が準備の爲忙殺されてゐる有樣であるが

撮影大會後印畫展覽會を開催し一等本社金メタル二等銀メタル三等銀メタルの外市內各寫眞材料店より寄贈の副賞多數を贈呈する筈である撮影場所は京城の郊外電車の便のある所で

あるかこれは

開會當日までは發表しない既に熱心な會員は其處か此處かと心當りを撮影してゐる有樣で當日は極めて盛んなことであ

東京大相撲夏場所
東京大相撲夏場所二日目取組左の如し（東京電話）

二日目取組

（八甲山）逆鉾	（大戶平）宮城山
（射水川）對馬洋	（阿蘇嶽）小野川
三杉磯	紅葉川
大の里	鶴ケ濱
千葉崎	太刀光
（常陸）柳	栃木山
	（小牛田）司天龍
	白岩
	源氏山

中入

土州山	（矢筈山）逵の矢
友の浦	若湊
（黑瀨川）東雲	小松山
（釋迦嶽）藤の川	
琴ケ浦	（清瀨川）大門岩
九州山	
鞍ケ嶽	
兩國	
（阿久津）常の花	若葉山
	大錦

本社懸賞

橫山、兒嶋兩選手歸城

極東大會第二次豫選大會に朝鮮選手として出場したる橫山英勝兒島象行二選手は十四日夜南大門驛着の豫定なりと

人とあつまり

○ロビンソン氏講演　ニューヨーク基督敎青年會體育部長ロビンソン氏は支那視察中のところ來城十四日午後中學校に於いて一場の講演を試み尙氏は十五日日本基督教靑年會有志の催す鐵行集會所に於ける午餐會に主賓として招かる・由

街上悲喜

○本町署の野犬捕獲　本町署に於ては近時市內に野犬の咬傷頻頻たるに鑑み來る廿日より今月末日迄管內の野犬捕獲をなすとの事なれば飼養者に於ては鑑札なき犬には至急屆出で各自注意すべしと

○太乙教徒の强姦未遂　高陽郡漢芝面豆毛里居住の安成萬（三）は去る四月廿九日午前零時三十分頃同里二九三劉興完（三五）の不在を奇貨として同人宅に侵入し妻女池氏腦伊を凌辱せんとし妻女の極力抵抗に遭ひ目的を達せず逃亡したるを龍山署の手に逮捕され嚴重取調べの結果强姦未遂犯として十二日檢事局に送致されたが成萬は本年一月頃太乙教の女敎頭から勸誘され該敎信者になつたもので神命なりとて伴て斷髮せる頭髮を再び伸して五六寸位の長髮となし到る處で惡事を働いてゐたと云ふ

う因に入會希望者は會費（實費）五十錢を持參當十五日（日曜日）必ず午前九時までに本社に參集あるべし

告　佐賀縣人
佐賀縣人野遊會左記開催同縣人は奮て御參會あらんことを希望す
日時　五月十五日午前九時より
場所　奬忠壇公園廣場
會費　金一圓家族一人五十錢宛
申込　五月十四日正午迄旭町一丁目島崎病院内へ

甲組　金々會抽籤五月十一日
甲組九十三號甲い組七十六號甲
日組十四號甲は組四號
平壤大和町　藤田時計店

公示催告
大正十年中第八五七號
黃海道海州郡海州面中町
京城府明治町二丁目百五番地
申立人　赤井定義
右代理人辯護士　本隆
京城府銀行大正九年參月拾日發行第四回無記名債券第八參號
一、株式會社朝鮮殖產銀行大正九年參月拾日發行第四回無記名債券第八參號第八四號額面金壹千圓券
以上利札附
右債券ハ申立人ニ於テ拾八年拾貳月壹日午前八時頃迄ニ其所持中盜難ニ罹リタルニヨリ公示催告ノ申立アリタリ依テ右債券ノ所持人ハ大正拾年八月拾五日迄ニ當法院ニ權利ヲ屆出テ且其證書ヲ提出スベシ若シ右期日迄ニ屆出及提出ヲ爲サザルトキハ其證書ハ無効ノ宣言ヲ爲スベシ
大正拾年五月拾貳日
京城地方法院

美容術・髪
艶美乳
東京美容院
男子北原十三
脫毛剤
毛生剤
材料取次へ
東京日本化粧品株式會社

清酒　五月十五日より實行
京城酒造組合

結核專門
古賀病院
九州線田代驛より四丁
電話鳥栖五十番

特約店募集
東京小田原町四丁目
和洋家具洗淨會社

宮武テント商行
天幕日覆雨覆製造販賣
大阪市北區

男女有望事業
製藥士
賣藥開業
京城本町
日本通信學校

貴金屬
時計
京城本町二丁目
木村時計店

京日案內
新田帯革
白神洋行
耐水調帯

入用　女中一名子守一名至急入用
體溫計
春川行自動車
古本
恩給
看護
自動車
簿記
讓渡
看護婦

慶安太平記
第一八四席
小金井芦洲講演

聞棄てにならぬ一言に　宗『フム何んなことを言つたのだ　八『配下の身として大將の言葉を背く無法を申し募り、剩さへ兇器を以て打ましたから……』無念の……イヱナニ……餘り高壓的に餘りに思はず口に出た一言、ハツと氣が付いて差俯向きました　宗『大將の部下のとは何の事だや、言ひかけて止めると言ふ事はない、其仔細を言へ申して見ろ　八『折角ではございますけれども、此事ばかり申し上げ兼ます　宗『何だ、此の事ばかりは親にも言へないとは　八『ハイ　宗『ド何うして言へぬ　八『神文誓紙がしてございますから申上げ兼ねます　宗『ナヽ何んと、神文誓紙……ハテナ神文誓紙と言へば一朝一夕のことではない、今の世の中は上樣の御治續現れて草も搖がぬ天下泰平、其の昌平の今日に神文誓紙何を神に誓つた、ウム天地神明に誓ひを立つて左樣なものを作ると言ふのは謀叛反逆より外にはない筈サア、何うだ　八『へ、ッ　宗『コレ、當三代の上樣此度お痛はしくも御他界、日本六十餘州津々浦々の人々まで謹愼の意を表して火の消えた如く穏か、是りや言ふ迄もなく上樣の御治續が現れて居る證據ぢやないか、その今日に當つて何か其方共企てたな、言へ、言はぬか、何と言つても言はせずには置かぬぞ、遠慮は要らぬ親子のことだ、兄弟のことだ、言ひ出し掛けたことを言はぬと言ふは甚だ其意を得ぬ、今お前は明朝遠國へ立つと申したな、其一言からして氣に入らぬどうも様子が變だと思つたから態々蠟燭を點けさせてお前の様子を見たのだ、容貌の様子にては一朝一夕に決心をしたことではあるまい、何事だ、サア言ひなさい』と膝を進める、傍から兄の藤四郎も言葉を添へて頻りにお父さんの言つた事を細かく說いて聞かせました、ヂッと俯向いて八右衛門一言の答へもございません、ポロ〱と涙を流して居るので　藤『イヤ八右衛門何故泣いて居さつしやる、大の男が涙を流すなどといふは愈以て怪しのこと　宗『オヽ八右衛門、其の泣く所を見ると偖は私の言つたことに感じたな』藤四郎表の締りは能くいたしてあるか　藤『大丈夫でございます　宗『サ、言へ申せ、聞かう』と默然として居つた八右衛門、乾度意を決して壁に頭を摺付け　八『父上、兄上、此事ばかりは必ず〱口外を致すまいと思ひましたが、御理解に由つて申述べます、必ず〱御他言なすつて下さいますな、實は明後二十二日當り江戸表に事を擧げ、四方八方に火を起して其の混雜に紛れ四代將軍家を奪ひ奉り、其他駿府、名古屋、大阪、京都にも兵を起し、德川幕府を顚覆して古の王政に復古せしめんと言ふ企を圖り居ります　宗『何と言ひなさる、コレ悴ッ』と的場の宗的は弓師藤四郎と共に前に乘出し　宗『コレ〱飛んでもないことを其方言ふが、夫りやア一體何者が企てた　八『ハイ、實は云々斯う〱でございます』と前に演じました作りを殘らず述べました、聞いて居つた親子の者は、暫くの間は呆れ果て、何の言葉もなかつた　八『サア斯の始末、一同よりいたして此事を諭め張孔堂正雪先生を黨中に無理に引入ましたのでございますから、自分が黨中を今になつて脫するといふのは不義無道、況して我から此事が未前に破れませうか、何と面目も之無き身の上、何卒々々此場限りとお聞き流しを願たう存じます、（就きましては私は無念殘ね難く明朝未明に丸橋忠彌の屋敷に斬込んで尋常の勝負をいたし冥土黄泉に罷り越ます、夫れ故お暇乞ひに罷り出でましたのでございます』と委細を父の宗的及兄の藤四郎に物語つた。

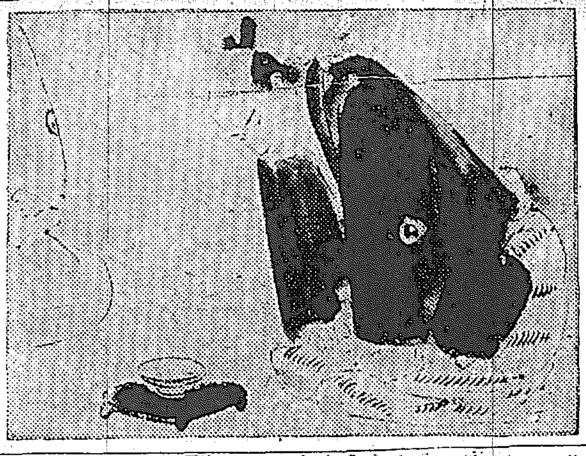

パンはパンでも
木村屋パンの
パンに上こすパンはない
（明治町電二八七〇）

天下一品　京染　京城本町三　[illegible]にや

將棋新手合（二）
於京城旭町三丁目滿呂木將棋所

角落　七段▲滿呂木光治（京城）　三段△佐田眞作（遼陽）

圖は前號指了迄の局面

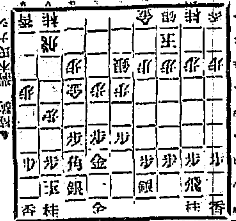

△持駒　佐田氏ナシ

△六八角▲六五歩△同歩▲同金△六六歩（イ）▲六四金△七七銀▲四四歩△七八金▲五二金△三六歩▲三四歩△三八飛（ロ）▲四三金△三五歩▲同歩△六五歩（ハ）▲七四金△六六金（ニ）▲六二飛　以下次號

滿呂木七段講評
△（イ）六六歩は弱し五七銀と上りて六筋を反撃する方面白し
△（ロ）三八飛は惡し普通に二六歩と突き徐々に對峙する處なり
△（ハ）六五歩突き味あり
△（ニ）六六金は惡し此處六六銀と上りて壓迫する處なり

京染　呉服　京城明治町
新柄　[illegible]
新柄中國帶地品揃
電話1119番

五月十五日（舊曆四月八日）
▲日曜日▲戊寅▲九紫▲暗劍南方▲大安▲星宿▲收

▼九紫▲我が身に不釣合な企をして破れを來す日愼みが第一
▼一白▲不面目千萬なる事ある日出る釘は打たれるものと知れ
▼二黑▲萬事順調に運ぶ日驕せず進んで大に敵を挫く待人來る
▼三碧▲盛運の日新しき方面に活動開始して可但し驕を戒しむ
▼四綠▲技倆を認められ貴人の援助を得る日自重する程有利
▼五黃▲出世の兆點となるべき日養子女を定め縁約を結ぶ又妙
▼六白▲汪溺して一睡啖はし込まる、事ある日保證紹介は禁物
▼七赤▲氣綾みなければ諸事達成するも自惚れては大敗れの日
▼八白▲嬉しき事ある日開店旅行求職其他談縁組結婚上々吉

南道知事訓示
[illegible]

患者の經過を聽取し後職員一同に對し思想界動搖の際一層細心注意の事を望み訓育の任に當たる[illegible]
[illegible]後（一）時より西町なる普通學校に臨み百五十餘名の生徒[illegible]講堂に集め[illegible]

咸興客月經濟
【咸興】一月始には一般商況多少[illegible]直りの形勢を延れるが如き[illegible]に過ぎず移入は[illegible]日取締め容易ならず自然見逃し益々強硬となりて多少反撥あり未だ大勢を左右の力なし[illegible]の状態にて却々小口移出を見た[illegible]貸搾への域を脫せず小口註文の一月に入りて第一期地稅戸稅の納付[illegible]増加を見たるに過ぎず越月後に入あり大勢又[illegible]緩慢一方に[illegible]へ金融圓滿を缺ぐの現況持續の外なからん

大田四月檢穀
十三叺不合格三百五十二叺中白玄米三等百卅十三叺米三等十二叺白米一等百五十二九叺釜山に玄米三等六千六百九等十三叺永同に白米二等十四叺二等百八十一叺三等十五叺大豆十七叺大豆三等九百十八叺群山下關に大豆三等四十三叺大豆三等八十七叺神戸に白米二[illegible]不合格原因は赤米の混入依るもの三百叺其他夾雜物五十三叺合計三百五十三叺なりと

於福岡工博　全鮮釀造品評會
金牌受領　壹等賞受領

釀造元
湖南線論山
朝鮮酒造株式會社
京城府黃金町一丁目
京城支店

小男も大男となる
男女共脊が低いと

一生の間何の位損か分らないが最近特許局の登錄を受けた身長器は全身の骨と骨との間の軟骨を伸長せしめ自宅にて人知らぬ間に脊の高くなると同時に姿勢も矯正さる實に脊の一大發明である公衆の爲め希望者へ秘密に伸びる迄無料で貸與す自宅で郵便で出來るハカキで申込次第詳細說明書を送呈す
東京市京橋區入船町一ノ一　器械療法所

東京製
船印庭球用具新荷着
◎ラケット各種
○子ツト特製並製各種
○手提袋各種○フートボール○
赤Mボール○ピンポン用具一式
各學校及團體には便宜取計ひ可申候
御申越次第カタログ進呈
京城太平通
京城日報社代理部
振替京城二〇〇番

內科
胃腸病
診察午前九時より
石川醫院
京城町一丁目
電話一三九〇番

△養蜂家の大福音
吉田式
自働捕蜂器
實用新案登錄願
一三九九四六
▲本器の特長分封前より巣門に据付け置けば蜂群の逃げる倶れがないそうして自働的に分封蜂群を捕獲し得らるゝ構造は極めて輕便且堅牢にして永久使用に堪ゆること請合なり
說明書は御申込次第送呈す
製造發賣元　吉田養蜂場
朝鮮平壤旭町五番地
電話七八七番
振替四一貳四番

各宗本山佛具御用達
小倉佛具店
京城本町二丁目
電話一五七二番
振替三一九五一番

新緑更に新
目に快き青葉　足に清楚な
足袋王
つちやたび

水温む新綠の空となれり優しき青葉の蔭踏みて、山遊びに野遊びに、行樂の地はさまぐあれど、徐に歩む皆人の、足は謂ひ合せたやうに、疲の出ぬ、而も一番品のよい…………つちやたび

高貴の御召料として多年御用命を辱うしつゝある
つちやたび
は亦津々浦々凡ゆる御家庭にも日常不可缺必備品として比類なき御賞讃を博しつゝ其の品質に其の製產高に於て群を拔けり。

營業所
大阪支店　大阪本町三
本社　久留米市米屋町
東京支店　東京新材木町

"MERRY"
大正衛生博覽會
金牌受領
花柳病豫防薬
メリー
是非御試し下され

當製藥部が多年研究して之れならばと云ふ自信の下に創製發賣したるメリーの特長は男女何れも秘密に使用し得られ、絕對に花柳病を豫防し且つ、治療の目的を達し、尙局所に對して些の悪刺戟なく却つて微妙の快感を覺えしむ
定價（男女兼用チユーブ入五五金壹圓五拾錢 女子専用球形壹詰金壹圓）送料各拾貳錢殖民地は五拾六錢
いかきにて申込次第代金引換にて送る
本舖　榮商會製藥部
東京市日本橋區堀留町（親父橋際）
電話浪花五五四八番　振替東京五二九五六番
代理店　玉置文治郎藥房
東京市日本橋區橫山町

支店銀行の貸出
株界活勢の影響如何

綿絲類は最近稍擡頭の機運にて活勢を呈せりと云ふも既に需用時期を經過し大體銀行業者の手許に擔保貨となり居りしものは漸次賣捌かれたる模樣にて金融界は新規資金需要起らず相變らず閑散平凡を脫かれつゝあるが獨り株式界のみは金利安の鳴物を入れて昂騰の氣勢を示し居れり此の際に於て京城に於ける內地側支店銀行は其の貸出振りに如何なる變化を來せるかを觀るに大別して（一）商品擔保貸出を減額して、

有價證券

擔保貸の增加を計れるものと（二）從來執り來れる警戒的貸出方針に甚だしき變更をなさず殆ど有價證券市場の活躍には沒交涉のものとの二種あり而して第一銀行京城支店の如きは前者に屬し十八銀行京城支店及百三十銀行支店は恐らく後者に屬するものなるが如し即ち各支店銀行の四月末日現在額を株式界活勢を呈するに至らざりし二月末當時に比すれば左の如し（千圓單位）

第一銀行支店	四月末日	二月末日
不動產	八九六	八七八
有價證券	一、三六一	八二九
商品	六四四	一、一三〇
信用	四、七六二	三、三九一
合計	七、六五六	三、二九四

百卅銀行支店	四月末日	二月末日
不動產	二七五	二八三
有價證券	四〇四	三九八
商品	二二	二九
信用	三五九	三三二
合計	一、〇六〇	一、〇四五

十八銀行支店	四月末日	二月末日
不動產	四八三	四八六
有價證券	八六七	八六六
商品	八〇	一〇九
信用	九八三	九五〇
合計	二、四一四	二、四一六

測量隊歸城
—工場地略定—

森林鐵道會社の在院里新興里間八哩八鎖のケーブル線架設測量隊は去る四月二十一日京城出發したるが豫定の測量を終り十二日歸城せるが其報告によればケーブル架設に就ては運搬能力の力差によりて架設經費にも大なる相違ありて三樣の方法あり即ち一噸の二分の一の運搬力とせば三十五萬圓を要し一噸の八分の三とせば五十二萬圓を要する譯なるが調査の結果にては八分の三の運搬能率となすが最も適當なるものと見做され居れり八分の三として木材運搬をなすとせば一尺二寸平方長サ三間半の材木は運搬し得る計算なりと而して森林鐵道會社の關係事業たるパルプ本工場設置の場所は尙咸興方面となすか又は山林帶即ち事業地帶となすかは同社重役間に於て未だ決定せざるも大體は山林地帶に工場設置するを便宜なりとする意向なり

上旬鮮鐵在貨

五月上旬末鮮鐵在貨は南行四千三百四十九噸北行四千四百四十二噸合計八千七百九十一噸にして前旬に比し五百四噸を增加せりと之が品種別數量は別記の如くにして鹽は依然順調を持續して幾分の增加を見大豆も亦擡頭の趨勢を呈せる外前旬と格別の差異を見ず

品名	噸數	前旬ト比較增減
大豆	五七九	三三七
米	六二三	一八一
玉蜀黍	五二二	△三六
粟	二二	三
麥	七七	三一
雜穀	四八	一一
野菜	三	〇
果物	〇	〇
木材	七〇四	三三
薪炭	一三四	△一一
石炭	一八六	△三六
石材砂利	一九一〇	△一七六
鐵	二八五	八七
鹽	七四〇	△四〇
鹽干魚	一〇三	一一五
豆粕	一二六	一二六
砂糖	二〇	二〇
綿織物	[illegible]	[illegible]
セメント	三五三	二
石灰	一二三	[illegible]
金屬製品	一九五	九
繩叺	一五	六六
生牛	[illegible]	△二〇
石油	[illegible]	△二七
食料品	三	二
飲料品	一四	二
綿糸	一	一
棉花	九九	九三
肥料	八九八	三
其他	一五八六	一九八
社用品	[illegible]	[illegible]
計	八七九二	五〇四
外省線行	八六	[illegible]

仁川發電所廢止理由

京城電氣株式會社仁川支店發電所は同地需給關係調節の爲め之れを廢し直接京城發電所より供給すべしとの議ありしが愈同社は之れを實行する事となり目下其準備中なるが廢止理由に付き本社事務の談を聞くに同地發電機は三百馬力一臺二百馬力一臺の五百馬力發電能力を有し市中に於ける電力電燈に對する供給充分ならざりしも遂に閘門開閉に電力を使用すること〻なり五十馬力三臺のモータを設置せし爲め其開閉に當り假に一大動力を要し時々機衡の破り支障少からざるものあり若し斯して京城より送電するに於ては發電能力より推し何等支障なく反て相互便利多かるべきを以て愈實行に着手し本年一杯には完成の豫定なりと

朝鮮紙商況

未だ需要期を經過せりと云ふにあらざるも鮮內に於ける需要更に起らざるのみならず銀相場關係により支那に對する輸出も不振なりと殊に近來支那市場に於ては瀋陽附近の製紙工場にて製出する模造品現れたる爲朝鮮紙に及ぼす影響少からず之が爲既に發送濟みのものを返送し來る向きあるなど當地に於ける在庫品は益增加し相場は爲に漸落の步調を辿り品により相違あれども最高時に比し五割乃至七割の低下を示せり

黑鉛恢復の兆

富局調査に依る六年度黑鉛移出額は土狀黑鉛六十六萬四千餘圓鱗狀黑鉛三十萬六千餘圓にして後者の八年度移輸出額七萬餘圓に比すれば相當恢復の氣運に向へるものと見らるべき節あり兎に角朝鮮は印度に次ぐ黑鉛の產地として著名なるものを以て一般礦業界は尙は姑く不況の現狀を持續することありとするも黑鉛が之れに連れて壞滅に歸すとするは稍々悲觀に過ぐるものと言ふべきか現在朝鮮に產出する黑鉛中土狀黑鉛の需要品は主として電氣事業並に肥料製造用として內地に仕向けられ鱗狀は每月七百噸位の割合を以て歐米各國に輸出せられつゝあるが鱗狀黑鉛中雲母を交へざるものを產出する地域は至つて少なく目下平北慈山郡鑑城郡の二ヶ所に過ぎず採掘品の殆ど全部鈴木商店の彥島製錬會社へ販賣せられつゝあるが一噸當昨今取引相場はA號品四百圓B號品三百四、五十圓なるもの〻由に聞けり

信託移轉延期

京城證券信託株式會社は十三日午後共益社の一部に移轉する筈なりしも諸設備の都合により來る十五日に移轉すべしと

○日銀帳尻　十一日現在左の如し

發行高	一、〇〇八、四九〇
正貨準備	一、〇〇八、四九〇
發行餘力	一二〇、〇〇〇
仲日高	七五、六一四

○鮮銀券日報　十二日現在左の如し

發行高	九九、一一三、五六四
正貨準備	五一、九七六、三四一
小發行餘力	[illegible]

○京阪金利　十二日現在左の如し

	東京	大阪
無條件	七、〇	五、五
コール		
翌日物	六、〇	五、〇
六十日物	一五、〇	一二、〇
普通割引步合	二四、〇	二二、〇

金剛砂

▲信託會社が今度移轉する共益社と現物市場とは方角が非常に好いとか或る擔ぎ屋が幸先よしと言つて獨りで喜んで居る▲御隨意に無理はないが折角御繁昌を祈る▲事務所を建てたいにも好い場所がない▲よしあつても賣物は少くない▲と云ふ有樣である故京城に於ける貸事務所經營は相當に有望な仕事である▲共益社が從來の事務室を割いて貸付けるのは時に取つての思ひ付きだ▲骨折つて損するよりジッとして家賃で成績を擧げるのが近道だとは同社營原取締役の笑ひ話▲日本生命も目今貸事務所建築計畫中であるが總室數は三十六室もあつて先づ京城に於ける貸事務所の筆頭である▲個人ならば何某方と云ふのは一寸人聞きが惡いと嫌がる者もあるか會社の貸事務所は商業地發展の一要素だとは日本生命の大場店長の話▲強ち我田引水ではないと同君が云ふ

株式（十三日）
現株市場出來値

銘柄		今週中	來週中	今週中	來週中
鮮銀	引寄	二三五・五〇	・・	二三四・一〇	・・
同新	引寄	九〇	・・	[illegible]	・・
東拓	引寄	[illegible]	・・	[illegible]	・・
同新	引寄	[illegible]	・・	[illegible]	・・
滿鐵	引寄	[illegible]	・・	[illegible]	・・
同新	引寄	[illegible]	・・	[illegible]	・・
朝銀	引寄	[illegible]	・・	[illegible]	・・
同新	引寄	[illegible]	・・	[illegible]	・・
殖銀	引寄	[illegible]	・・	[illegible]	・・
同新	引寄	[illegible]	・・	[illegible]	・・
東拓	引寄	[illegible]	・・	[illegible]	・・
同新	引寄	[illegible]	・・	[illegible]	・・
朝土	引寄	一一・五〇	・・	一一・五〇	・・
京取	引寄	[illegible]	・・	[illegible]	・・
仁取	引寄	[illegible]	・・	[illegible]	・・
朝紡	引寄	[illegible]	・・	[illegible]	・・
滿毛	引寄	[illegible]	・・	[illegible]	・・
京電	引寄	[illegible]	・・	[illegible]	・・
同新	引寄	[illegible]	・・	[illegible]	・・
京興	引寄	[illegible]	・・	[illegible]	・・
朝紙	引寄	[illegible]	・・	[illegible]	・・
朝郵	引寄	[illegible]	・・	[illegible]	・・
朝鐵	引寄	九・〇〇	・・	九・一〇	・・
中鐵	引寄	[illegible]	・・	[illegible]	・・
南鐵	引寄	一二七・〇〇	・・	一二七・〇〇	・・
同新	引寄	[illegible]	・・	[illegible]	・・
東亞	引寄	[illegible]	・・	[illegible]	・・
同新	引寄	[illegible]	・・	[illegible]	・・
朝煙	引寄	[illegible]	・・	[illegible]	・・

乙の部

銘柄			
京信	引寄	[illegible]	[illegible]
安取	引寄	[illegible]	[illegible]
大新	引寄	[illegible]	[illegible]
上取	引寄	[illegible]	[illegible]
新東	引寄	一〇〇・〇〇	[illegible]

短期取引

銘柄			
京取	引寄	[illegible]	[illegible]
鐘新	引寄	[illegible]	[illegible]
日糖	引寄	[illegible]	一〇一・五〇
大新	引寄	[illegible]	[illegible]
朝紡	引寄	[illegible]	[illegible]
滿毛	引寄	[illegible]	[illegible]
安取	引寄	[illegible]	[illegible]

大阪株式

銘柄	十三日前場寄付	十二日後場大引
大株	一三七・九〇	一三八・六〇
同新	一〇六・〇〇	一〇六・〇〇
郵船	一三二・四〇	一三一・二〇
同新	五〇・〇〇	[illegible]
商船	六〇・〇〇	[illegible]
同新	一九・〇〇	[illegible]
鐘紡	一九四・一〇	一九二・〇〇
同新	二九・二〇	二九・〇〇
東紡	二一・〇〇	二二・〇〇
日糖	一〇一・〇〇	一〇二・〇〇
上取	七〇・〇〇	七三・二〇

銘柄	十三日前場大引	十二日後場寄付
大株	[illegible]	[illegible]
同新	一四六・六〇	一四二・四〇
郵船	一〇一・九〇	一〇七・九〇
同新	三二・〇〇	三三・〇〇
商船	・・	五〇・〇〇
同新	・・	・・
鐘紡	・・	・・
同新	二九九・〇〇	三〇〇・〇〇
東紡	一二四・九〇	二五・〇〇
日糖	一三九・七〇	一三九・五〇
上取	一二二・〇〇	一〇三・四〇

東京現株

銘柄	十三日前場	十二日後場
鮮銀	一二三・九〇	一二三・五〇
同新	四三・〇〇	四二・〇〇
東拓	一五九・五〇	一五八・八〇
同新	一七・〇〇	一六・〇〇
滿鐵	一二五・二〇	一二五・七〇
同新	一三・〇〇	一二・〇〇
殖銀	一二六・〇〇	一二六・〇〇
同新	五二・〇〇	五〇・〇〇
東株	四〇・五〇	四〇・五〇
同新	一〇〇・〇〇	九九・〇〇
東取	四二・〇〇	四九・〇〇
滿毛	一六〇・〇〇	一五〇・〇〇
遞信	一一〇・〇〇	一〇八・〇〇
朝紡	一九・五〇	一九・〇〇
日紡	九〇・〇〇	九一・二〇

安東株式

○十三日前場

安取	寄付	大引
先當	一八、四〇	・・・

前場は硬調

十四日來は內地市場株の高報に一般人氣に好響を與へ殊に東拓は單に一株に增配といふ材料に買人氣頻りなる結果今朝は更に一圓六十錢高く鮮銀も百二十五圓四五十錢に保合ひ居たるが今朝は珍らしくも五六の步みを付し五十錢に寄り六七八と〻ザラ高を續けて九十錢と引け新株は四十三圓九十錢と報れも四五十錢方引締り京取は今週ゞ二十錢に寄り跡五十錢と伸びしも二十錢に引弛み二の廻りの買物に八十錢の高値を見せて七十錢に引けて…

（以下不明）

OSAKA STOCK EXCHANGE
大阪株式取引所仲買人
公債株式定期現物
新株式夕刊發行・新株の賣買は總て當店へ御照會を乞ふ
BROKER. MIZOGUCHI & Co
大阪東區北濱二
溝口恒三郎商店
電話長局 二一四三・二七五〇・八六五〇・七〇三四
電略 ニ一用 シ又はシ

極端の兩人氣

財界は整理期にあるのだから好いのもあれば惡いものもあるのは已むを得ないが夫れにしても玉石混淆に對する昨今の人氣は餘りに極端であり然も高値を支持して居るのだから之れに向つて買ふのも分るが…整理の終つて景氣回復の曙光が見えるまでは…雜株類は殆んど見放されて居る…

京取頭重し

京取は昨今の足取は今一杯と云ふ所の處に伸び惱み何さなく頭の重い相場を呈して居る之れは短期の一週間に日の一種相場を…出來高激增は當分期待し難き不成績を示して居る…一先づ手仕舞ひをして何れ又大…につて資金の急がる〻と共に…流用し以て…

後場は區々

後場は一般に內地物高に京取も軟調を呈した即ち京取は今週四圓二十錢に寄り跡ダリ安歩調を辿り三十錢と引け八十錢方高值を保ち…

前場

短期取引　今朝の短期は…京取…

後場

京取今週…

出來高　先物九千…

株界片々

▲大新が百九十圓臺に乘せたのは一般人氣が刺戟されて…▲今日は…▲京取は…

京取市場仲買人
櫻谷株式店
電話二八〇四番
京城黃金町

米況（十三日）
仁川期米
前場不氣乘

期米雙方の氣乘薄に阪地の騰落を無視して二十二圓七十錢に纏付き相場は昨後も相變らず二十二圓七十錢を高値に七十二錢に止め…
▲第一節　大阪二十五錢の小高き…
▲第二節…
▲第三節　大阪十二錢…
▲第四節…
▲第五節…
▲第六節　當中出來ず中八十七錢…

仁川米豆取引所仲買人
齋藤榮之助
仁川海岸町
電話三六七三・六九
電略（ト）又（マルト）

實米性濃厚

內地市場が殆ど一致の態度を以て排斥に努めつゝある鮮米は其結果として…

賣買差引殘

	賣方	買方
	[illegible]	[illegible]

○十三日前場

	寄付	高値	安値	止め
當限	二二、七〇			

○前場公定値

一節	二節	三節	四節	五節	六節
二二、七一	二二、七二	二二、七一	二二、七二	二二、七二	二二、七一

○後場公定値

一節	二節	三節	四節	五節	六節
二二、七九	二二、七九	二二、七七	二二、七六	二二、七七	二二、七七

値段	先中當限
現在取組高	二四萬九千石
出來高	二萬四千五百石
累計	四百〇七萬五千石

後場不勢

▲第一節　當中出來ず大阪寄十九…
▲第二節…
▲第三節…
▲第四節…
▲第五節…
▲第六節…

五十錢と叩込

四月二十五日より
大豆定期取引開始
新…
仁川福小林仲買店

定期大豆
行過ぎ思ひ

昨後場の氣乘薄に水原三等…

水原三等の出來值十四圓三十五錢

後場更に不勢

公定一節	一四九五
高値	一四九五
取組高	六千六百石
出來高	五千五百石

大豆は買過乎

各地の品薄を探知して買氣に逸るこそ…

期米雜觀

豆チャンが一足先に失敬して米助に…

京城正米市場

地場玄米は上等二十四圓…

精白米持合

白米は賣行き不良にして…

南大門廻穀

…

大豆

…

仁川米豆取引所仲買人
ウ仲買店
電話六一五・六三二番

仁川正米

…

小麥

…

大豆

…

釜山正米

…二十錢安の…

群山正米

…

大邱正米

…

仁川米豆取引所仲買人
布井仲買店
電話二六四番・三三五番

東京期米

○十三日前場

	寄付	
先限	二八、〇九	二八、一六

大阪期米

○十三日前場・十三日後場

兵庫期米

○十三日前場・十三日後場

下關期米

○十三日前場・十三日後場

各地期米

○十二日後場止め

東京	二八、〇九
大阪	二八、一二
兵庫	二七、九三
下關	二八、二二
桑名	二七、七〇
名古屋	二八、一二
熊本	二六、一二
金澤	二四、一八

大阪三品
米棉一圓安

○十三日前場寄付・前場大引

演藝案內

黃金館　黃金町　電話一六三七
▲第十二篇…
朝日さす前…

喜樂館　本町一丁目　電話九七番

大正館　櫻井町　電話八七三

壽館　本町七八五

浪花館　明治町　電話一六〇

京城本町一（郵便局横）
中村眼鏡店
電話一二七番
振京三四六番

入院隨意
片山內科醫院
京城府山町二丁目六番
片山信夫

帝大醫科藥局撰定御藥用
風味冠絕　純良無比
京城本町一丁目
佐藤牧商店

入院隨意
中島病院
內科・小兒科
院主 中島貞信
電話三七八番

三千圓くじ五十本
美しき新形
第八回新債券賣出
一通十圓
初くじ七月一日
六千圓當
九千圓當
前例なき年四回くじ
東京市麴町區內山下町（日本勸業銀行構內）
株式會社勸業債券月報社
振替口座東京十八番

大正十年五月十日
仁川小月尾島在
旭滔濤先生　兒玉彌太郎
私事十年以來ノ神經痛疾患今般師ノホルモン靈灸治療ヲ受ケ全治致候洵ニ感謝ノ至ニ不耐茲ニ京城日報紙上ヲ通ジ御禮申述候敬具

入荷案內
內地製　耐久煉瓦
小野田セメント石灰（袋入セメント使用品）
右在庫品豐富特價販賣多少ニ不拘御用命願上候
京城旭町一丁目
卸商 戶澤商店
電話長九八四番
振替六〇八六番

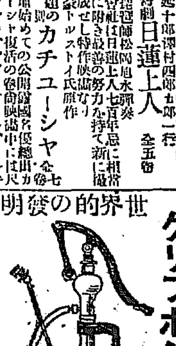

世界的の發明
スコットラッセル氏の直接運動の理論を應用したる農業用
グリフホン噴霧器
東京下谷區中島町
宿谷製作所

電話變更
龍山長八四七番
竹內組下畑秀藏

曙（あけぼの）

徳田秋聲 作　近藤紫雲 畫

第一四四回

急病（2）

断ての思ひで賑口病院へ行つた絢子は、受附で貞子の病室を聞いた。小兒科だけに比較的陽氣な幾つかの病室の前を通つて、二階の外れの方に『高貞子』と書かれた名札を見付けた。彼女は私と病室の戸をこと〳〵と叩いた。すると、内から聲があつたので私と開けて見た。其處は次の室になつてゐて、火鉢の傍で何かしてゐたお篠が、直立つて出迎へた。

『まあ、奥さま……。』彼女は輕い驚きの聲と共に『ようこそ入らして下さいました。』と、もう目が潤み出して來た。

『お前一人？』絢子は、奥の室の方を透して見るやうにして、看護婦の外誰も人影のないのに稍と安心したやうに低聲で言つて、私と戸の内へ首を入れた。そして『どんな鹽梅なの？』と氣遣はしげに訊いた。

『はい。』と、お篠は懷しさうに彼女の顔を見上げながら『今朝はそれでも、熱が幾らか退きましてね、八度くらゐしかありませんけれど、昨夜はやれ注射だの、膠だのと云つて、それは酷くて見てもゐられないやうな騷ぎでございましたよ。』

『まあ！』と、絢子も眉を顰めた『そんなに重いの？』

『はあ。』お篠は息をはづませて『私がお付き申してをりながら、こんな病氣におさせ申して、奥さまには申譯もございません。』と、片手で面を蔽ふた。

『だつてお前、それあ爲方がないぢやないの。どんなに注意をしたつて、生身の身體ですもの、病氣しないとは限りませんわ。でもね、熱が退くくらゐなら、絶望といふ譯でもないんでせうね。』

『はあ、まだ病氣は昇ると院長さまが被仰いましてね。けど、今一日遅れると、迚も助からないところだつたが、早かつたから可かつた。まあ滅多にお命に係はるやうなことはないと、さう被仰つて下さいますから、私も安心はしてをりますやうなものゝ、こゝ四五日のところが大事だそうでございますから、何ですか心配で心配で……。』

『それで、今は？……』

『今し方お寢みなさいまして、脈も大層お宜しいさうでございますけど、お子さまのことでございますから、油斷はなりませんでございますよ。』

『此つと見て來てもいゝか知ら』

『は、それあ好い段ぢやございませんよ。それに、お晝前は誰方もお出でになりませんから……』

『さうね、私もお須磨さんや何かに會ふのは厭やですからね。』

絢子はさう言ひながら、小さい病人の傍へ寄つて行つた。

貞子を番してゐた看護婦が、絢子に丁寧に會釋した。そして、今まで當てゝゐた檢温器を、私と貞子の腋の下から取出すと『好い鹽梅にお熱が又少し下りました。七度と少しでございます。』と言つて、病人の小さな額から氷嚢を取除いて、それを持つて室外へ出て行つた。

見ると、貞子は如何にも病人々々した黄色い顔をして、微弱な息使ひで深い眠りに沈んでゐた。筋肉の弛んだやうな顔から、あの愛くるしい、ぽちや〳〵した肉がすつかり落ちてゐた。唇の色も、雨に晒された秋海棠のやうであつた。

絢子は目を開かないのが物足りなかつたが、しかし怒り目覺めて自分の顔を見たら、反つて神經を刺戟されて病氣に障るだらうと氣遣はれた。歸つてから後の淋しさが、どんなであらうとも思はれた。死目にでも會へないもの、やうに心が急かれて、見舞の玩具一つ持つて來なかつたことを悔ひる程、病人の經過はまだ差迫つてはゐなかつた。自分の來たことが却て傷にならないやうな氣もした。しかし、此儘歸り得るやうな強い心には、絢子はどうしてもなれなかつた。彼女は母らしい愛と不安の表情で、ぢつと病牀の傍に蹲へ込んだ。

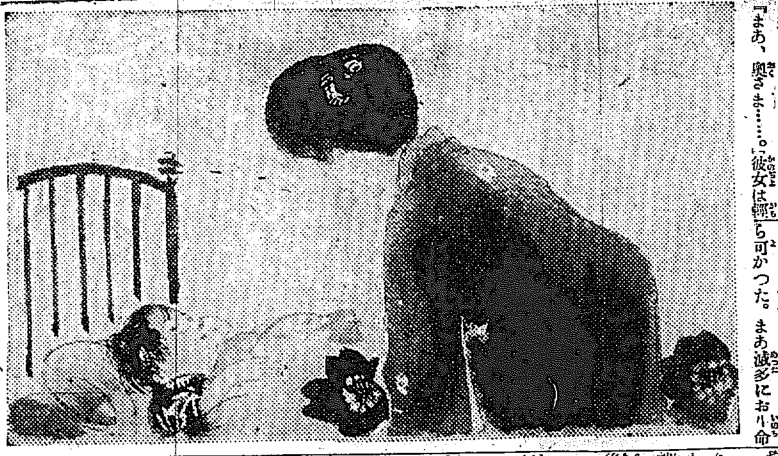

みのや京染店へ…（電一四六二）染物の御注文は…櫻井町

パン　神戸屋　電話一二〇五

京城明治町　電話三四〇　產科婦人科　中央婦人病院　院長 衣笠舜山

川柳　剣花坊選

○姑

○追ひ出して姑勝手に目が廻り　京城 厄介坊

○姑の明ひ出すほど醉ふて來る　仁川 詩紅

○姑が餅を出す上天氣　京城 沈淵子

○姑の留守に命の母を呑み　仁川 日射

○叱らずに下女へ何やら姑云ひ　仁川 詩腕坊

○產婦へ姑茶碗を洗ふ音　龍山 打句樓

○今時の女學校出を嫁に取り

短歌　尾上柴舟選

平南 露生まなぶ

故郷を逝れて三年あゝ吾れを罵る人のさまの目にも見ゆ

嘲笑と叱罵の巷に吾れ歸る目も故郷の空よ香がれ

現實に引きづられゆくはかなさにおのづからにもなりにたる性

あかつきを山家の鷄にめざめしゝゆめも見果てぬはかなさか泣く

チヨンガーにしあればかならむ故郷の兄厳しくも吾れたしなむ

債はるしき努りゆく日はさびさめしなき日さなりて葬れゆきにけり

不孝兒と怒れる心胸には秘め手紙おくりし兄にかあらむ

戀もなく光明もなく三年へぬ何すさ世には生れたりけむ

三年なこゝにへにけりかくてわれいつちになさんとするか

友もなし肉もなく戀もなき處士の雨にも生きぬるべきか

氷りたる大江の上にうす光る空のあたたかず跳むる

大同の白砂の上をさまよへば路にかあらん濁れけり昨は

こそめこの紅き居欲りにつゝこの、のまゝ暮れにけるかな

小さき野の末をかすかに染め出す菜園の前に我が家がひさつ

若き日に戀も生命も知らずしてこの三年は冷たき事務に

なにがなし赤き酒などあふらんと思へる日にも人はゝるけき

ながく〳〵と汽車は煙をたなびかせ一人の妹を隔てつるかな

汽車行くと妹走れど黒煙うれへる眸なきへぎるあはれ

新刊

出版物は御寄贈に關する紹介に總て本社調査部宛の事

▲演藝畫報（八の五）共楽閣七絃二世宅秀太郎歌舞伎座忠臣藏二人評川尻清潭邁進爲落四月の市村座大村嘉代子吉右衛門の脱退に就いて關根默庵長唄八重劔木居長世龍居枯山永井荷風仙溟英清太郎外數氏の知識を與味を盛れた論説考證談話を蒐集しあり其他表紙は帝劇の四月狂言に因みて九代目團十郎の勧進帳の辨慶口繪は耕花の藤十郎の戀寫眞數葉（一圓東京 京橋區南佐柄木町演藝俱樂部）

▲朝鮮農政史考（西郷静夫氏著）本書は著者が水原勸業模範場に在る事十年其の間に蒐集せし朝鮮の農業政策歴史記録乃至氣候天變疫病蝗害に關する史料は悉く抜萃直譯して之を編年體の農史に綴りしものなり四章十八節に分ち朝鮮農業の沿革地理及地勢人類の移動三國時代高麗李朝及附録として農事調査に關する歴史にして朝鮮農業史として完壁に近きものなり（定價貳圓水原朝鮮農會）

▲朝鮮經濟雜誌（六四）京城商業會議所

▲戰友（五月號）十錢東京麹町區飯田町二帝國在郷軍人會本部

讀者から

▲五月六日無想生君の『櫻深猿と枠子』の『ほつく讀み』の讀みは誤みの意ならん而して君は猫と杓子の其の何れに屬するや『歌三分あさけ女と讀み』『言へたしや』評多謝（花の粉）▲雨手にいぼにて御困の女樣 私も三年前に兩手に出來た事があります生茄子を二つに切つて切口にてよくいぼをこすり其の茄子を切口を合せてぜぶの中にすてます茄子が腐敗した時には知らずの間によくなりました（繼水洞生）▲某官廳の新聞閲覽室には午前十一時から午後二時頃までは何時でも新聞が掛留いてないので調べて見ると各課長連中が晝食の際讀耕すると云ふ事だが我々の如き薄給者は折角の休みにも讀耕が出來ない事を非常に殘念に堪へません宜敷く我々の爲に御放されん事を希望致します（希望の男）▲内地水戸の中學校二年生に告ぐ小生は學生ではありません會社員ですが私と御交際すれば如何です當方の研究に大ひに同感です若し御賛成なければ御住所及び御名を知らせて下さい御待ち申します（群山梁泉洪生）▲便利姑五十年紀念切手十錢及び四錢御持ちの方は相當價格にて御分讓相願度候（京城鮮銀内京口生）▲貴紙の物理療法とは如何なる物に候や小生は座骨神經痛にて困難致居候が治療し數及びれ候こんなん物理療法にて何れ何處にて御知らせ被下度候（座骨神經痛生）（答）一言にて申せば藥物療法か化學的エネルギーを應用するに反し物理的エネルギーを應用して治療する物で有ります病状に依つて治療日數に相違が有る譯ですから一概には申せませんが七回から十回位で全治して仕舞ふ人も有ります我は一回普通一圓五十錢位であります（係）

目ニ見エテ　ズンズントキク　シマズ　イタマヌ

井上博士ノ　ロート目藥

ロート目藥には消毒した布と新案の点眼器を添へてあります。

定價 中瓶參拾錢 大瓶五拾錢 小瓶廿錢

本舗 東京 大阪 山田安民藥房

◎全國各藥店にあり

眼科專門　京城若草町二（新路中央）電話一五九六　金井眼科醫院　入院隨意　日曜祭日午前中診察

幸福といふものは手近にある！　實に驚く一滴で白色美の發揮！

純白美乳（ホワイトビニウ）

…これに限ると高評嘖々…

いゝえ、何もくよ〳〵考へるには及びません、何故つて人生の幸福なんてものは隨分手近にあるものなのですから――御覽、評判の日本に初めて出來た純白美乳を用つた此の皮膚、生地から色が白いでせう、眞から美しいでせう、白粉と異つて洗つても剝げぬ此の色の白さは全く純白美乳のお庇です、御存じないなら今すぐ一瓶だけ試驗の心算で用つて御覽、キット驚くわ、何んな生來の色黒でも忽ち此の白色美人！（定價一瓶三十五錢）

(120)

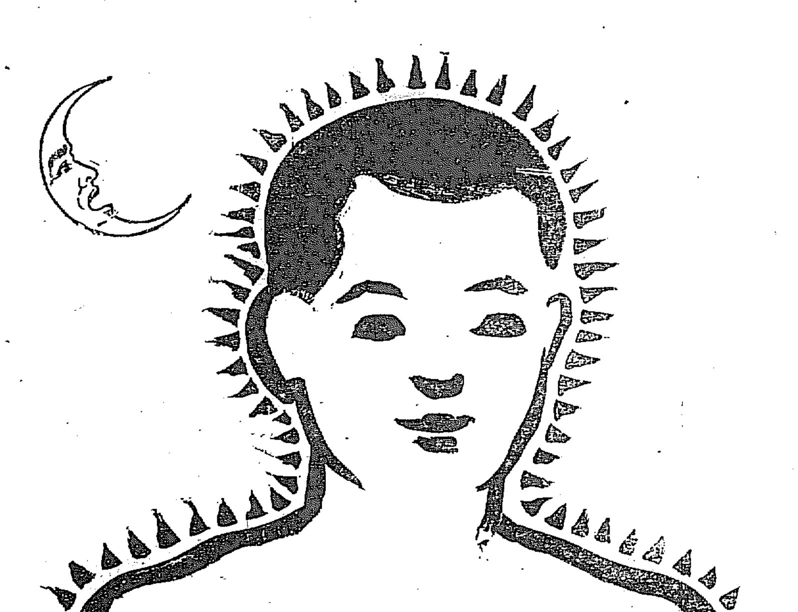

若き日の誇りは健康にあります但々その健康に更に一段の生氣を添へる皮膚の輝きに至つては

品質本位

花王石鹸

の偉大なる効果に御信頼下さい

選ばれて

帝國陸海軍　帝國大學醫學部　鐵道省　赤十字病院　慶應大學病院　慈惠病院　各府縣立病院　御用

賀化病院　京城府黄金町一丁目　電話二四一番

醫學博士 古城憲治

内科　小兒科　入院隨意　毎日五名を限り施療す

△安價販賣急告▽

營林廠、鴨緑江材、朝鮮材、セメント、石灰、土管、便利瓦、フエルト、青竹、セメント瓦、左官材料一切

大田本町　富士材木店　電話六十三番

新義州出張所

天下の名釀

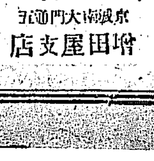

發賣元　仁川府本町　合資會社 増田屋商店

支店　京城南大門通五丁目　増田屋支店

此の香水です

世界の名花三十八種の薫りを含み普通香水に比し三十倍の濃度を有する理想的香水が此の香水です

東京 安藤井筒堂

大正九年十一月廿一日 第三種郵便物認可